



النسر العربي للتأمين  
عضو في مجموعة البنك العربي

## التقرير السنوي

[WWW.AL-NISR.COM](http://WWW.AL-NISR.COM)



شركة النسر العربي للتأمين  
شركة مساهمة عامة محدودة

تقرير مجلس الإدارة السنوي السابع والثلاثون المقدم للهيئة العامة  
في جلستها المنعقدة يوم الخميس ٢٠٢٦/٠٦/١٨

و

الميزانية العمومية وحساب الأرباح والخسائر  
للسنة المنتهية في ٣١ كانون الأول ٢٠٢٥

الشميساني - شارع عصام العجلوني  
عمارة رقم ٢١

ص.ب ٩١٩٤ - عمان ١١١٩١ الأردن

هاتف ٥٦٨٥١٧١ - فاكس ٥٦٨٥٨٩٠

بريد الكتروني [al-nisr@al-nisr.com](mailto:al-nisr@al-nisr.com)

# أعضاء مجلس الإدارة

رئيس مجلس الإدارة : السيد زياد أنور عبدالرحمن عقروق  
ممثلاً عن البنك العربي

نائب الرئيس: السيد يعقوب مناويل سابيلا

الأعضاء : السادة البنك العربي ويمثله كل من :

السيد زياد أنور عبدالرحمن عقروق  
السيد يعقوب فؤاد يعقوب معتوق  
السيد علاء الدين الخطيب التميمي  
السيد احمد سليم محمد المقصص  
السيد وليد فرنسوا جنادري  
السيدة جمانة عبدالجبار حامد  
السيدة هبة نشأت دليوان المجالي  
السيد سمير محمد خليل سكر

المدير العام : السيد فادي جميل سعادة

المستشار القانوني : السادة الدجاني ومشاركوه محامون ومستشارون قانونيين

المدققون : السادة ديلويت - الاردن

# كلمة رئيس مجلس الإدارة

السادة المساهمين الكرام،

يسرني أن أرحب بكم في اجتماعنا السنوي السابع والثلاثون وأن أقدم لكم باسمي واسم زملائي أعضاء مجلس الإدارة التقرير السنوي عن نتائج أعمال الشركة وانجازاتها خلال عام ٢٠٢٥.

على الرغم من التحديات السياسية والاقتصادية التي تشهدها المنطقة والتي لازالت تلقي بظلالها على شركات التأمين، إلا أننا في شركة النسر العربي للتأمين وكعضو في مجموعة البنك العربي عملنا بأقصى جهدنا للحفاظ على الأداء المتميز في نتائجنا وتحقيق أفضل العوائد للمساهمين بالتزامن مع الاستمرار في تطوير كوادر الشركة لإكسابهم مزيد من المهارات والخبرات مما يساهم من ناحية في قبول الأخطار بمهنية عالية ومن ناحية أخرى في توفير أفضل ما توصلت إليه صناعة التأمين لعملائنا الكرام للحفاظ على ممتلكاتهم والمساهمة في حسن إدارة وتسيير أعمالهم.

وانني أؤكد لكم بأن شركتكم وعلى عهدكم بها مستمرة في تطوير أعمالها وتقديم خدماتها بنجاح وتميز فقد حققت الشركة نتائج مشرفة مقارنة بنتائج قطاع التأمين خلال العام حيث بلغت أقساط التأمي ٥٢,٨١٣,٤٤٤ ديناراً في نهاية العام ٢٠٢٥ مقارنة مع ٤٩,٤٧٧,٠٥٦ ديناراً في نهاية عام ٢٠٢٤، حيث حققت الشركة ربحاً صافياً بعد الرسوم والضرائب بلغ ٥,٨٦٠,٧٥ ديناراً في نهاية العام ٢٠٢٥ مقارنة مع ٥,٠٨٥,٥٧٩ ديناراً في نهاية عام ٢٠٢٤.

أما على صعيد قواعد وأسس الحوكمة المؤسسية وإدارة المخاطر فإن الشركة مستمرة في تطبيق قواعد واسس الحوكمة المؤسسية وفقاً لأفضل الممارسات وحسب المتطلبات التشريعية الصادرة عن الجهات الرقابية.

في الختام أتقدم بالشكر الجزيل لمساهمي الشركة على دعمهم وثقتهم، وأتقدم بالشكر الجزيل إلى زبائننا الكرام لاختيارهم شركة النسر العربي للتأمين. كما اخص بالشكر أيضاً جميع العاملين في الشركة بمختلف المستويات الإدارية مقدراً تفانيهم ودورهم في تحقيق أهداف الشركة ونجاحها، ولا يفوتني أن أسجل اعتزازي بجهود زملائي أعضاء مجلس الإدارة الذين لم يدخروا جهداً لما فيه مصلحة الشركة وتطورها.

والله ولي التوفيق،،

زياد انور عقروق

رئيس مجلس الإدارة

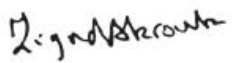



النسر العربي للتأمين  
عضو في مجموعة البنك العربي

شركة النسر العربي للتأمين المساهمة المحدودة  
تقرير مجلس الإدارة السنوي السابع و الثلاثون  
عن أعمال الشركة للسنة المنتهية في ٣١ كانون الأول ٢٠٢٥

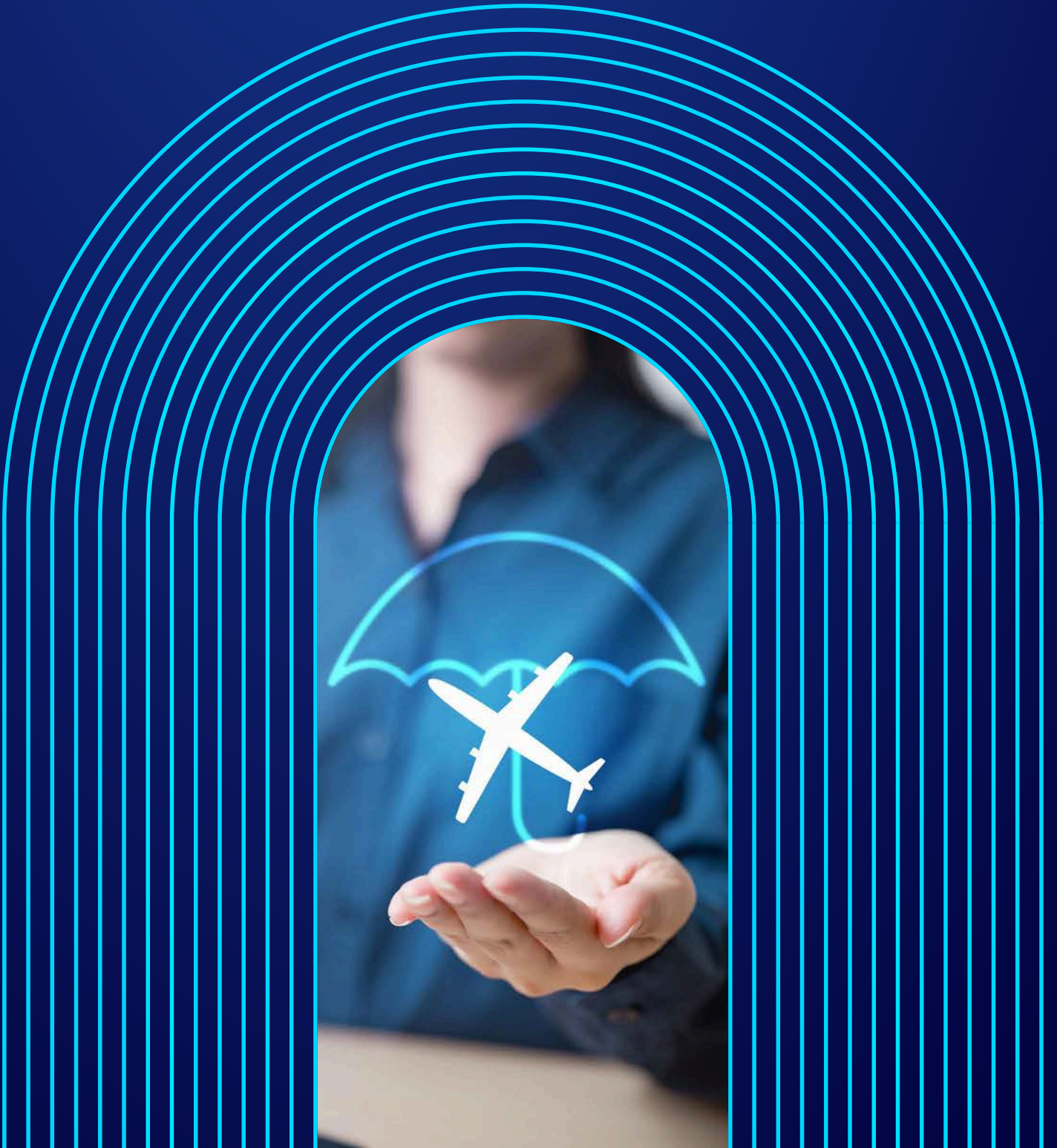

يسر مجلس إدارة الشركة أن يرحب بحضراتكم أجمل ترحيب وأن يقدم لكم في اجتماعكم السنوي العادي تقريره عن أعمال الشركة وأنشطتها وإنجازاتها لسنة ٢٠٢٥ بما في ذلك الميزانية العمومية وبياني الأرباح والخسائر والتدفقات النقدية لعام ٢٠٢٥ والخطة المستقبلية للشركة لعام ٢٠٢٦.

\* نبين فيما يلي المتطلبات اللازمة للإفصاح عن البيانات المالية للشركة للعام ٢٠٢٥ حسب المتطلبات الإضافية لهيئة الأوراق المالية وتعليمات الإفصاح.

### ١ - أ - أنشطة الشركة الرئيسية :

- ١- تقوم الشركة بتقديم كافة خدمات التأمين كالتأمين على الحياة والتأمين الطبي بالإضافة إلى تأمين الممتلكات والبضائع وتأمين المسؤولية والطيوان
- ٢- تقوم الشركة بالاستثمار بالشركات والمشاريع بما يتوافق ونظامها الداخلي.
- ٣- الاستثمار في أسهم وسندات عن طريق بورصة عمان والبورصات العالمية.
- ٤- يتم شراء احتياجات الشركة من السوق المحلي وكذلك يتم شراء بعض احتياجات الشركة والمتعلقة ببرامج الكمبيوتر وتقنية المعلومات من الأسواق الخارجية

### ب- الأماكن الجغرافية للشركة وعدد الموظفين في كل منها:

- ١- تمارس الشركة أعمالها من خلال المكاتب الرئيسية للشركة في مدينة عمان وقد بلغ عدد الموظفين خلال السنة ٢٣٧ موظف.
- ٢- يوجد للشركة فرع في مدينة اربد يقوم بتسويق وبيع منتجات الشركة وقد بلغ عدد الموظفين في هذا الفرع خلال السنة ٦ موظفين
- ٣- يوجد للشركة فرع في مدينة العقبة يقوم بتسويق وبيع منتجات الشركة وقد بلغ عدد الموظفين في هذا الفرع خلال السنة ٣ موظفين

### ج- حجم الاستثمار الرأسمالي للشركة :

بلغ مجموع الاستثمارات ١٢٧,٤١٥,٨٨١ دينار أردني في نهاية عام ٢٠٢٥، كما بلغ مجموع الموجودات المتداولة للشركة ما قيمته ١٢,٧٠٨,٥٦٧ دينار في حين بلغ مجموع المطلوبات المتداولة ما قيمته ٣,٧٨٢,٢١٥ دينار، وبلغت قيمة الأرباح المدورة في نهاية العام ٢٠٢٤ والتي أعيد استثمارها في أعمال الشركة ما قيمته ١٧,٦٣٨,١١٧ دينار وبلغ مجموع أصول الشركة كما في ٢٠٢٥/١٢/٣١ ما يعادل ١٤٦,٤٩٧,٨١٥ دينار وحقوق المساهمين ٣٥,٨٩٢,٨٦٤ دينار بنفس التاريخ

### ٢- الشركات التابعة:

- ١- شركة الامين العربي للعقارات ذ.م.م وهي شركة محدودة المسؤولية نشاطها الرئيسي يتمثل بالاستثمارات العقارية. تمتلك شركتنا ١٠٠٪ من رأس مال هذه الشركة والبالغ ٤٥٨,٨٤١ دينار اردني.

### ٣- أ - أسماء أعضاء مجلس الإدارة ونبذة تعريفية عن كل منهم:-

الاسم	تاريخ الميلاد	المنصب وتاريخ التعيين	الشهادات العلمية	الخبرات العملية
زيدانور عبدالرحمن عقروق	١٩٥٨	عضو مجلس الإدارة من تاريخ ١٣/٠٨/٢٠١٨ ورئيس مجلس الإدارة من تاريخ ١٠/٠٩/٢٠١٨	بكالوريوس هندسه مدنية ١٩٨١ ماجستير إدارة أعمال، مالية ١٩٨٨	يشغل حالياً منصب رئيس المخاطر للمجموعة، البنك العربي ش.م.ع ، عمان، الأردن منذ ٦/٢٠١٨ الرئيس التنفيذي، عضو مجلس الإدارة، بنك أوروبا العربي ش.م.ع، المملكة المتحدة ٢٠١٨-٢٠١١ ما بين عام ١٩٨٩ و ٢٠١١ عمل لدى سيتي بنك حيث شغل عدة مناصب منها: الرئيس التنفيذي، سيتي بنك، الكويت ٢٠١١-٢٠١٠ الرئيس التنفيذي، سيتي بنك، الأردن ٢٠٠٥-٢٠١٠ مدير المخاطر الإقليمي، مسؤول الائتمان الأول، سيتي بنك مصر والأردن ولبنان ٢٠٠٥-٢٠٠٣ مدير المخاطر، مسؤول الائتمان الأول، بنك هاندلوي (عضو سيتي جروب)، هولند ٢٠٠٣-٢٠٠٠ رئيس وحدة، الخدمات المصرفية للشركات، تمويل الشركات و تمويل المشاريع سيتي بنك البحرين ١٩٩٥-٢٠٠٠
يعقوب مناويل يعقوب سابيللا	١٩٧٢	نائب رئيس مجلس الإدارة من تاريخ ٢٨/١٢/٢٠٢٢	بكالوريوس محاسبة وإدارة مالية ١٩٩٤ ماجستير ادارة اعمال ٢٠٠٧	نائب رئيس مجلس الادارة لشركة النسر العربي للتأمين منذ عام ٢٠٠٦ ولغاية ٢١/٤/٢٠٢٢ ومنذ ٢٨/١٢/٢٠٢٢ لغاية الوقت الحالي شغل منصب مدير عام الشركة منذ ٢٠٠٠ ولغاية ٢٧/١٢/٢٠٢٢ مدير عام الشركة الاردنيه للخدمات والتوكيلات ١٩٩٤-٢٠٠٠ عضو مجلس إدارة شركة المواد العمرانية الأردنية
يعقوب فؤاد يعقوب معتوق	١٩٧٥	عضو مجلس الادارة من تاريخ ٢٣/٢/٢٠١٦	بكالوريس ادارة مالية ومصرفية ١٩٩٧ ماجستير مصارف ١٩٩٨	يشغل حالياً منصب نائب رئيس اول/ مدير دائرة الخدمات المصرفية للأفراد في البنك العربي، الاردن منذ ٢٠١٢ يشغل حالياً عضو مجلس إدارة في شركة كريغ، منذ ٢٠١٨ شغل سابقا منصب نائب رئيس / مدير شبكة الفروع في البنك العربي، الاردن ٢٠١٢-٢٠٠٩ شغل سابقا منصب مدير منطقة في دائرة الخدمات المصرفية للأفراد، البنك العربي، الاردن
علاء الدين "الخطيب التميمي"	١٩٧١	عضو مجلس الادارة من تاريخ ٢٠/١٢/٢٠١٠ ونائب رئيس مجلس الادارة من تاريخ ٢١/٤/٢٠٢٢ ولغاية ٢٨/١٢/٢٠٢٢	بكالوريس محاسبة ١٩٩٣ ماجستير ادارة ماليه ٢٠٠٥ شهادة CLBB ٢٠٠٤	يشغل حالياً منصب نائب رئيس اول / مدير دائرة إئتمان الشركات لمنطقة الأردن في البنك العربي يعمل محاضر غير متفرغ في العديد من دور الخبرة والمؤسسات المصرفية داخليا وخارجيا
وليد فرنسوا جنادري	١٩٦١	عضو مجلس الادارة من تاريخ ١٩/٤/٢٠١٨	ماجستير ادارة اعمال ١٩٩٠ ماجستير هندسة الكترونية ١٩٨٦ بكالوريوس هندسة ميكانيكية ١٩٨٣	رئيس هيئة الرقابة على التأمين اللبنانية سابقا رئيس مجلس ادارة شركة ADIR شغل سابقا عضو مجلس ادارة Bank MEAB لغاية ايلول ٢٠٢٣ شغل سابقا عضو مجلس إدارة BEMO Bank لغاية آذار ٢٠٢٢
جمانة عبدالجبار حامد	١٩٥٩	عضو مجلس الادارة من تاريخ ١٩/٤/٢٠١٨	ماجستير ادارة مصارف وتمويل ٢٠٠٥ بكالوريوس ادارة اعمال واقتصاد ١٩٨٢	شغلت منصب مدير عام مؤسسة ضمان الودائع ٢٠١١-٢٠١٥ عملت كمستشار للبنك المركزي الاردني في دائرة الاستثمارات والعمليات الخارجية
هبة نشأت دليونان المجالي	١٩٧٢	عضو مجلس ادارة من تاريخ ٢١/٤/٢٠٢٢	ماجستير إدارة أنظمة المعلومات وهندسة حاسوب ١٩٩٦ بكالوريوس هندسة كمبيوتر ١٩٩٤	مدير عام شركة انتراسوفت-نت كومياني الأردن، شغلت سابقا مدير عام شركة انتراسوفت لغاية عام ٢٠٢١ شغلت سابقاً عضو مجلس إدارة شركة انتراسوفت لغاية ٢٠٢١ عضو هيئة تأسيسية لمجلس المهارات الأردن، رئيس مجلس ادارة جمعية المهارات الرقمية
سمير محمد خليل محمود سكر	١٩٥٦	عضو مجلس الادارة من تاريخ ٢١/٤/٢٠٢٢	بكالوريوس رياضيات وعلوم الحاسوب - بريطانيا دبلوم الدراسات العليا في الادارة - أستراليا ماجستير إدارة أعمال - أستراليا	شغل منصب الرئيس التنفيذي للعمليات في المجموعة "تأمينات الحياة والعلاج الصحي"، مجموعة ترست العالمية للتأمين ١٩٩٩-٢٠١٩ القيام بمجموعة متنوعة من الأدوار من عضوية مجلس الإدارة وعضويات اللجان في ٨ شركات تابعة للمجموعة في الشرق الاوسط وشمال افريقيا واوربا شغل منصب مساعد المدير العام، شركة العرب للتأمين على الحياة والحوادث ١٩٨٣-١٩٩٩
احمد سليم محمد المقصص	١٩٧٣	عضو مجلس ادارة من تاريخ ٠٣/١٠/٢٠٢٣	بكالوريوس اقتصاد - ١٩٩٥ ماجستير إدارة مالية - ٢٠٠٥	رئيس تخطط رأس المال والامثال المالي- البنك العربي

ب- اعضاء مجلس الادارة المستقيلون خلال العام ٢٠٢٥

لا يوجد اي اعضاء مجلس إدارة مستقيلين.

ج- عقد مجلس إدارة الشركة ٩ اجتماعات خلال عام ٢٠٢٥ منها ٦ اجتماعات الكترونية واجتماع واحد وجاهي واجتماعين بنظام مختلط (الالكتروني ووجاهي)

السيد زياد عقروق: حضر ٨ اجتماعات منها ٥ اجتماعات الكترونيا.

السيد يعقوب سابيلا: حضر ٩ اجتماعات منها ٧ اجتماعات الكترونيا.

السيد يعقوب معتوق: حضر ٨ اجتماعات ٥ منها الكترونيا .

السيد علاء الدين الخطيب التميمي: حضر ٨ اجتماعات منها ٧ اجتماعات الكترونيا.

السيد أحمد مقصص: حضر ٩ اجتماعات منها ٦ اجتماعات الكترونيا.

السيد وليد جنادري : حضر ٧ اجتماعات ٤ اجتماعات منها الكترونيا.

السيدة جمانة حامد: حضرت ٩ اجتماعات ٦ منها الكترونيا.

السيد سمير سكر: حضر ٨ اجتماعات ٦ منها الكترونيا

السيدة هبة المجالي: حضرت ٩ اجتماعات ٦ منها الكترونيا.

د - أسماء و رتب الإدارة العليا التنفيذية ونبذة تعريفية عن كل منهم:-

الاسم	تاريخ الميلاد	المنصب وتاريخ التعيين	الشهادات العلمية	الخبرات العملية
فادي جميل سعادة	١٩٧٣	المدير العام تاريخ التعيين: ٢٠٢٣/١٠/٢	بكالوريوس محاسبة ١٩٩٤ ماجستير بنوك اسلامية ١٩٩٧ LOMA 2006	يشغل منصب المدير العام في شركة النسر العربي للتأمين منذ ٢٠٢٣ شغل منصب مدير عام مدير تنفيذي في شركة اسيا للتأمين ٢٠١٨-٢٠٢٣ شغل منصب مدير عام في شركة المنارة للتأمين ٢٠١٥-٢٠١٨ شغل منصب مدير دائرة الحياة والصحي الجماعي في شركة النسر العربي ٢٠١٣-٢٠١٤ شغل منصب مساعد مدير دائرة الائتمان والمخاطر في بنك المؤسسة العربية المصرفية ٢٠٠٦-٢٠٠٧ شغل منصب نائب المدير العام في شركة المتحدة للتأمين ٢٠٠٧-٢٠٠٨ شغل منصب مدير مخاطر الائتمان في بنك الاتحاد ٢٠٠٨-٢٠٠٩ شغل منصب محلل مالي مشرف في هيئة التأمين ٢٠٠٠-٢٠٠٦
ربي بسام الشاهد	١٩٨٤	نائب المدير العام - المالية تاريخ التعيين: ٢٠١٠/٠٥/١٢	بكالوريوس محاسبة وعلوم مالية ومصرفية ٢٠٠٥ CPA 2014	يشغل منصب نائب المدير العام - المالية منذ ٢٠٢٣/١٢/٠٣ شغل منصب المدير المالي منذ ٢٠١٣-٢٠٢٣ شغل منصب مساعد مدير مالي في شركة النسر العربي للتأمين ٢٠١٠-٢٠١٣ شغل منصب مراقب مالي في شركة مكتوب ٢٠٠٩-٢٠١٠ شغل منصب محلل مالي في البنك العربي (الاردن، إنجلترا، الامارات) ٢٠٠٥-٢٠٠٩
امجد محمد مرار	١٩٨١	نائب المدير العام - التأمينات العامة تاريخ التعيين: ٢٠٠٨/٠٩/٢٨	بكالوريوس ادارة المخاطر و التأمين ٢٠٠٣ CII- Diploma in Insurance 2009 BIBF Diploma 2007-	يشغل منصب نائب المدير العام- التأمينات العامة منذ ٢٠١٦/٠٦/٠١ شغل منصب مدير التأمينات العامة في شركة النسر العربي للتأمين ٢٠١٠-٢٠١٥ شغل منصب مدير دائرة الحريق و الحوادث العامة في شركة النسر العربي للتأمين ٢٠٠٨-٢٠٠٩ شغل منصب مساعد رئيس بدائرة الحريق و الحوادث العامة في شركة القدس للتأمين ٢٠٠٧-٢٠٠٨ شغل منصب رئيس قسم بدائرة الحريق و الحوادث في شركة القدس للتأمين ٢٠٠٥
عماد الياس الناعوري	١٩٧٦	نائب المدير العام - الحياة والصحي الجماعي تاريخ التعيين ٢٠١٥/٠١/٠٤ حتى تاريخ ٢٠٢٥/١٢/٣١	بكالوريوس الصيدلة ١٩٩٩ ماجستير ادارة الاعمال ٢٠٠٥ LOMA Diplomate. Life Health Institute 2010 LOMA Associate. Life Management Institute 2012 Certificate in Operations Management 2015	يشغل منصب نائب المدير العام - الحياة و الصحي الجماعي في شركة النسر العربي للتأمين منذ ٢٠٢٢ شغل منصب مدير الحياة و الصحي الجماعي في شركة النسر العربي للتأمين منذ ٢٠١٥-٢٠٢٢ شغل منصب مدير مطالبات الصحي في شركة النسر العربي للتأمين ٢٠٠٨-٢٠١٢ شغل منصب مدير الحياة و الصحي الجماعي في شركة النسر العربي للتأمين ٢٠١٢-٢٠١٣ شغل منصب رئيس تطوير الاعمال في مؤسسة الحسين للسرطان ٢٠١٣-٢٠١٤
مي سلامة مفضي شحاتيت	١٩٧٦	نائب المدير العام - الحياة والصحي والفردى تاريخ التعيين: ٢٠٠٥/٠٦/١٥	بكالوريوس الصيدلة ١٩٩٩ Certified Medical Underwriting specialist (CII) 2008 Gen Re Medical Underwriting Programme Advanced Level - Professional Communication in Underwriting 2014 Certificate in Operations Management 2015	يشغل منصب نائب المدير العام - الحياة و الصحي الفردي في شركة النسر العربي للتأمين منذ ٢٠٢٣ شغلت منصب مدير الحياة و الصحي الفردي الجماعي في شركة النسر العربي للتأمين ٢٠٠٩-٢٠٢٣
علاء محمد وليد عبدالقادر الخليل	١٩٧٧	نائب المدير العام - المبيعات تاريخ التعيين: ٢٠١٦/٠١/١٠	بكالوريوس اللغة الفرنسية وأدائها ٢٠٠١	يشغل منصب نائب المدير العام - المبيعات في شركة النسر العربي للتأمين منذ ٢٠٢٣ شغل منصب مدير المبيعات في شركة النسر العربي في شركة النسر العربي للتأمين ٢٠١٦-٢٠٢٣ شغل عدة مناصب ادارية في شركة اورانج للاتصالات ٢٠٠١-٢٠١٦
سامر سليم احمد يشناق	١٩٦٩	مساعد المدير العام - اعادة التأمين تاريخ التعيين: ٢٠١٣/١٢/٠١	بكالوريوس رياضيات ١٩٩٢ DIP-CII Advanced 2010 Advanced Underwriting (960) 2025 ACII 2025	يشغل منصب مساعد المدير العام - اعادة التأمين في شركة النسر العربي للتأمين منذ ٢٠٢٣ شغل منصب مدير اعادة التأمين في شركة النسر العربي للتأمين ٢٠١٣-٢٠٢٣ شغل منصب مدير عام في شركة الاتحاد للتأمين (الامارات) ٢٠٠٨-٢٠١٢
علا الياس عطوي حداد	١٩٨٨	مساعد المدير العام - الموارد البشرية تاريخ التعيين ٢٠١٢/٠٧/٠١	بكالوريوس اقتصاد اعمال ٢٠١٠ SHRM-CP 2016	تشغل منصب مساعد المدير العام - الموارد البشرية في شركة النسر العربي منذ ٢٠٢٣ شغلت منصب مدير الموارد البشرية في شركة النسر العربي ٢٠٢١-٢٠٢٣ شغلت منصب مساعد مدير موارد بشرية في شركة النسر العربي ٢٠١٨-٢٠٢١
لانا نبيل يوسف الترجمان	١٩٨٤	مساعد المدير العام - تكنولوجيا المعلومات تاريخ التعيين ٢٠١٦/٠٦/٢١	بكالوريوس علم حاسوب ٢٠٠٦ PMP 2022 Certified Ethical Hacker 2018 Microsoft Certified IT Professional (MCITP) 2010	شغل منصب مساعد المدير العام - تكنولوجيا المعلومات في شركة النسر العربي للتأمين منذ ٢٠٢٣ شغلت منصب مدير تكنولوجيا المعلومات في شركة النسر العربي للتأمين ٢٠١٥-٢٠٢٣ شغلت منصب مساعد مدير تكنولوجيا المعلومات في شركة النسر العربي للتأمين ٢٠١٢

هـ - اشخاص الادارة العليا التنفيذية المستقيلون خلال العام ٢٠٢٥.

عماد الياس جورج الناعوري، اخر يوم عمل له ٣١/١٢/٢٠٢٥.

٤- أسماء كبار مالكي الأسهم وعدد الأسهم المملوكة لكل منهم مقارنة مع السنة الماضية لمن تمثل ملكيته ٥% فأكثر:

الاسم	عدد الاسهم كما في 31/12/2025	النسبة %	عدد الاسهم كما في 31/12/2024	النسبة %
١. البنك العربي	10,881,225	68.01%	6,800,766	68.01%
٢. يعقوب مناويل يعقوب ساببلا	1,658,456	10.36%	1,036,164	10.36%
٣. زيد مناويل يعقوب ساببلا	1,558,795	9.74%	974,122	9.74%

#### ٥- الوضع التنافسي للشركة:

تتمتع الشركة بوضع تنافسي جيد من حيث أنواع التأمينات التي تغطيها، كما تستحوذ على حصة بلغت حوالي ٦,١٧% من إجمالي أقساط السوق الأردني حسب إحصائية الاتحاد الاردني (النشرة الاحصائية الاولية) كما في ٣١ كانون الأول ٢٠٢٥ ، علماً أن الشركة لا تملك أي فروع خارج الأردن .

٦- لا يوجد موردون محددون للشركة يشكل حجم التعامل معهم ما نسبته ١٠% أو أكثر من إجمالي المشتريات، كذلك لا يوجد عملاء رئيسيين للشركة يشكل حجم التعامل معهم ما نسبته ١٠% أو أكثر من إجمالي أقساط الشركة

٧- لا توجد أية حماية حكومية أو إمتيازات تتمتع بها الشركة أو أي من منتجاتها بموجب القوانين والأنظمة أو غيرها كما لا توجد أية براءات اختراع أو حقوق امتياز تم الحصول عليها من قبل الشركة

٨- لا توجد أية قرارات صادرة عن الحكومة أو المنظمات الدولية أو غيرها لها أثر مادي على عمل الشركة أو منتجاتها أو قدراتها التنافسية وأن الشركة ملتزمة بمعايير المحاسبة الدولية الصادرة عن لجنة المعايير المحاسبية الدولية بما لا يتعارض مع الأنظمة والقوانين الأردنية هذا والشركة ملتزمة بمعايير الجودة التي يفرضها البنك المركزي على الشركات في المملكة

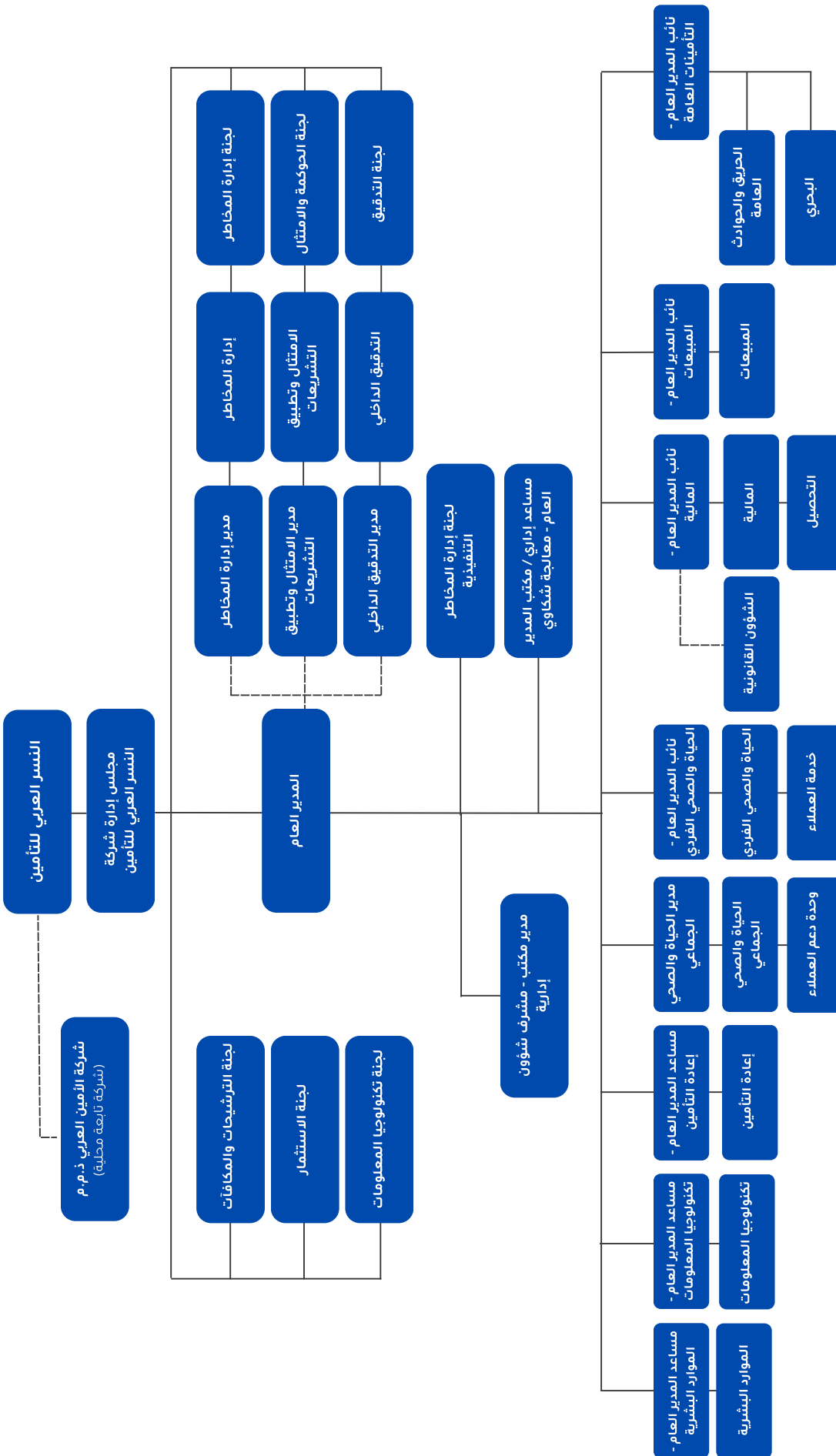

Liyad Akronka

ب- عدد موظفي الشركة وفئات مؤهلاتهم:

بلغ عدد الموظفين في الشركة مائتان وستة واربعون موظفاً غالبيتهم من أصحاب الخبرات الجيدة بالإضافة إلى المؤهلات العلمية المبتينة كما يلي:

مجموع	إعدادي	توجيهي	كلية متوسطة	بكالوريوس	ماجستير
246	7	4	11	209	15

ج- برامج التأهيل والتدريب لموظفي الشركة:

اسم الدورة	عدد الموظفين
CII Diploma	1
ACII	1
CII	5
SHRM-CP	1
BIBF Insurance Diploma	3
LOMA	3
CPA	2
Certified Anti-Money Laundering Specialist	5
Project Management Professional PMP	2
Certified Compliance Manager CCM	2
Cisco-Certified Network Associate	2
Certificate in Operations Management	2
Palo Alto Networks Certified Network Security Engineer	1
Certified Medical Underwriting Specialist	2
Professional Communication in Underwriting	1

١٠- المخاطر

المخاطر التي قد تتعرض لها الشركة

إن المخاطر التي يمكن ان تتعرض لها الشركة تنحصر بشكل عام في طبيعة النشاط الذي تمارسه من أعمال التأمينات العامة وتأمينات الحياة هذا إضافة إلى بعض المخاطر العامة والمتعلقة بمخاطر تقلبات أسعار السوق للأدوات المالية وأسعار صرف العملة الأجنبية وأسعار الفائدة للودائع التي تحتفظ بها الشركة مع العلم بأن الشركة تحتفظ بودائعها لدى مؤسسات ذات ائتمان مناسب. وتنفيذاً لتعليمات ادارة التأمين فقد قامت الشركة بتأسيس دائرة إدارة المخاطر لدراسة طبيعة المخاطر التي قد تتعرض لها الشركة من كافة جوانبها.

١١- الإنجازات التي حققتها الشركة خلال العام

أولاً : الأقساط المتحققة

تمكنت الشركة من تحقيق أقساط تأمين بلغت ٥٢,٨١٣,٤٤٤ ديناراً خلال العام ٢٠٢٥ مقابل ٤٩,٤٧٧,٠٥٦ دينار في ٢٠٢٤. وفيما يلي تفاصيلها:

نوع التأمين	السنة ٢٠٢٥	النسبة من الاجمالي	السنة ٢٠٢٤	النسبة من الاجمالي	نسبة النمو خلال السنة
الحياة	32,209,481	%60.99	29,718,400	%60.06	%8.4
الطبي	15,451,495	%29.26	14,492,699	29.30%	%6.6
البحري	676,283	%1.28	583,602	%1.18	%15.9
الحريق	3,135,881	%5.94	3,146,906	%6.36	-%0.4
المسؤولية	1,200,449	%2.27	1,382,594	%2.79	-%13.2
الحوادث العامة	139,855	%0.26	152,855	%0.31	-%8.5
المجموع	52,813,444	100%	49,477,056	%100	%6.7

## ثانياً: التعويضات المدفوعة والموقوفة

- ١- بلغت التعويضات المدفوعة خلال عام ٢٠٢٥ مبلغ ١٦,٢٢٢,٤٥٨ ديناراً مقارنة مع ١٦,٠٤٠,٧٤٤ ديناراً خلال عام ٢٠٢٤ بإرتفاع قدره ١٨١,٧١٤ ديناراً
- ٢- بلغت التعويضات الموقوفة خلال عام ٢٠٢٥ مبلغ ٩,٢٧٦,٣٠٤ ديناراً مقارنة مع ٩,١٤٩,٢٥١ ديناراً عام ٢٠٢٤ بإرتفاع قدره ١٢٧,٠٥٣ ديناراً .

## ثالثاً: الاستثمارات

- أ- الموجودات المالية بالقيمة العادلة من خلال الدخل الشامل. واصلت الشركة أعمال الاستثمار من خلال محفظتها الاستثمارية، حيث بلغت القيمة الإجمالية لمحفظتها الاستثمارات ١١,١٧٦,٠٧٦ دينار عام ٢٠٢٥ مقارنة مع ٩,٣٩١,٢١٥ ديناراً لعام ٢٠٢٤. وقد حققت الشركة خسائر بيع موجودات مالية في العام الحالي بلغت ١١,٥٧٥ دينار.
- ب- الموجودات المالية بالقيمة العادلة من خلال قائمة الدخل. بلغت القيمة الإجمالية لمحفظتها الاستثمارات من خلال قائمة الدخل ٣٩٣,٧٦٢ ديناراً بنهاية ٢٠٢٥ مقارنة مع ٣٦٩,٧٠٢ بسنة ٢٠٢٤.
- ج- إسناد القروض قامت الشركة بزيادة استثماراتها في إسناد القروض وسندات الخزينة حيث بلغت قيمة هذه الاستثمارات في نهاية ٢٠٢٥ مبلغ ٩٧,٦٦٣,١٧٣ ديناراً وقد حققت عائداً صافياً خلال عام ٢٠٢٥ بلغ ٦,١٤٣,٨٣٥ ديناراً وهذا يعكس سياسة الشركة التي تحاول دائماً استغلال الموارد المتاحة من الأصول النقدية في أدوات استثمارية ذات عائد ثابت لتقليل عنصر المخاطرة المصاحب لعمليات الاستثمار بشكل عام

## رابعاً: بيان الأرباح والخسائر

بلغت قيمة الأرباح قبل الضريبة في نهاية العام ٢٠٢٥ حسب المعيار الدولي رقم ١٧ ٦,٧٢٠,٧٤٩ مقارنة مع ٦,٠٠٠,٨٥٧ لعام ٢٠٢٤ وبعد احتساب مخصص ضريبة الدخل يصبح صافي الربح المتحقق مبلغ ٥,٨٦٠,٧٥٥ وحسب أحكام القانون يتوجب تخصيص ما قيمته ٦٨٦,٣٩٠ ديناراً لحساب الاحتياطي الإيجابي و ٦٧٢,٠٧٥ ديناراً لحساب الاحتياطي الاختياري ويقترح مجلس الإدارة توزيع ما قيمته ٣,٥٢٠,٠٠٠ دينار من هذه الأرباح على المساهمين ونسبة ٢٢٪ من راس المال وتحويل الرصيد المتبقي إلى الأرباح المدورة ليصبح رصيد الأرباح المدورة ١٠,١٣٠,٨٠٤ ديناراً كما في ٢٠٢٥/١٢/٣١

## خامساً: توصيات مجلس الإدارة

- يقدم مجلس الإدارة من الهيئة العامة للشركة بجدول الأعمال التالي للمناقشة وإتخاذ القرارات المناسبة حولها:
١. تلاوة وقائع إجتماع الهيئة العامة العادي السنوي المنعقد بتاريخ ٢٠٢٥/٦/٢٥ والمصادقة عليه.
  ٢. المصادقة على تقرير مجلس الإدارة عن نتائج أعمال الشركة للسنة المالية المنتهية في ٢٠٢٥/١٢/٣١ والخطة المستقبلية لعام ٢٠٢٦.
  ٣. التصويت على الميزانية العمومية وحساب الأرباح والخسائر لعام ٢٠٢٥ والمصادقة عليها.
  ٤. التصويت على توزيع أرباح على المساهمين بنسبة ٢٢٪ نقداً من رأسمال الشركة المكتتب به والبالغ ستة عشر ملايين دينار.
  ٥. إبراء ذمة أعضاء مجلس الإدارة عن السنة المالية ٢٠٢٥.
  ٦. إنتخاب مدققي حسابات الشركة للسنة المالية ٢٠٢٦ وتحديد مقدار أتعابهم أو تفويض مجلس الإدارة بتحديد أتعابهم.
  ٧. إنتخاب أعضاء مجلس الإدارة.
  ٨. أي أمور أخرى شريطة موافقة عدد من المساهمين لا يقل عن ١٠٪ من الاسهم الممثلة بالاجتماع.

## سادساً: الأحداث الهامة:

لم يكن هنالك اي احداث لاحقة ذات تأثير على الميزانية.

## ١٢- عمليات ذات طبيعة غير متكررة حدثت خلال السنة المالية ولا تدخل ضمن النشاط الرئيسي لعمل الشركة :

لا يوجد عمليات ذات طبيعة غير متكررة حدثت خلال السنة المالية ولا تدخل ضمن النشاط الرئيسي لعمل الشركة.

## ١٣- السلسلة الزمنية للأرباح والخسائر المحققة والأرباح الموزعة وصافي حقوق المساهمين وأسعار الأوراق المالية المصدرة من قبل الشركة

السنة	الأرباح المحققة بعد الضريبة	الأرباح الموزعة	صافي حقوق المساهمين	سعر السهم كما في 31 كانون الأول من العام	دينار أردني
	دينار أردني	القيمة (د.أ)	النسبة	دينار أردني	دينار أردني
2021	2,926,301	3,000,000	30%	*26,128,239	4.52
2022	*5,586,215	2,500,000	%25	*44,911,832	3.95
2023	*4,739,855	-	-	*45,857,774	3.15
2024	*5,085,579	7,500,000	%75	*53,465,362	3.65
2025	*5,806,075	3,520,000	%22	*35,892,864	3.51

\* حسب المعيار الدولي رقم ١٧

تم توزيع ربع سهم مجاناً لكل سهم من رأس مال الشركة بتاريخ ٢٠١٩/١٠/٢٥ ليصبح رأس مال الشركة ٢,٥ مليون سهم/دينار بدلا من ٢ مليون سهم/دينار وفي عام ٢٠١٦ ونتيجة لدخول شريك استراتيجي وهو البنك العربي تم رفع رأس المال ليصبح ٥ مليون سهم/دينار وبعلوّة إصدار بلغت ٨,٧٥٠,٠٠٠ دينار وكذلك تم توزيع سهم مجاناً لكل سهم من رأس مال الشركة بتاريخ ٢٠١٧/٦/٦ وذلك عن طريق رسملة ٥,٠٠٠,٠٠٠ دينار من علوّة الإصدار ليصبح رأس مال الشركة ١٠ مليون سهم/دينار بدلا من ٥ مليون سهم/دينار وبعلوّة إصدار بلغت ٣,٧٥٠,٠٠٠ دينار.

بلغ رأس المال المكتتب به والمدفوع ١٠ مليون دينار/سهم كما في ٢٠٢٤/١٢/٣١، قيمة السهم الواحد الاسمية دينار. قررت الهيئة العامة للمجموعة في اجتماعها غير العادي المنعقد بتاريخ ٢٥ حزيران ٢٠٢٥ رفع رأس مال الشركة بقيمة ٦ مليون دينار/سهم وذلك من خلال رسملة علوّة الاصدار والبالغة ٣,٧٥٠,٠٠٠ دينار والاحتياطي الاختياري بمبلغ ١,٣٢٦,٦٥٢ دينار وما تبقى من زيادة رأس المال المطلوبة تم تغطيتها من خلال الارباح المدورة بمبلغ ٩٢٣,٣٤٨ دينار وذلك من خلال توزيعها على المساهمين كأسهم مجانية ليصبح رأس المال ١٦ مليون دينار /سهم كما في ٣٠ ايلول ٢٠٢٥.

#### ١٤- تحليل المركز المالي للشركة ونتائج أعمالها:

إن المركز المالي للشركة ونتائج أعمالها خلال السنة المالية موضح بشكل مفصل في الإيضاحات الملحقّة بالميزانية العمومية وفيما يلي بعض النسب المالية التي توضح المركز المالي للشركة كما في ٢٠٢٥/١٢/٣١:-

النسب المالية	2025	2024
نسبة دوران الأسهم	%0.09	%0.21
عائد السهم الواحد	0.363	0.509
مضاعف سعر السهم	9.67 مرة	7.17 مرة
العائد إلى رأس المال	%36.29	%50.85
صافي الربح قبل الضريبة إلى المبيعات	%12.73	%12.13
العائد على الاستثمار	%5.3	%4.9
حقوق المساهمين إلى الودائع	%225	%304

## ١٥- الخطة المستقبلية

إن الخطة المستقبلية لعام ٢٠٢٦ تركز على ثلاث محاور رئيسية وهم :

- أ- التركيز على مبيعات الشركة في ظل المنافسة الشديدة والظروف الصعبة من خلال :
  - A- تقديم افضل الخدمات التأمينية.
  - B- التركيز على تامينات الافراد خاصة بعد اطلاق منتج جديد وهو شجره الحياه.
  - C- تطوير انظمه المعلومات لدينا بما يخدم مصالح عملاء الشركة ومبيعاتها.
  - D- الاستثمار بتحصين وتطوير الخدمات المقدمه لعملاء الشركة.

- ٢- التركيز على موارد الشركة البشرية من خلال الاستمرار في تطوير كوادر الشركة لإكسابهم مزيد من المهارات والخبرات سواء بمشاركتهم بدورات تدريبية داخل وخارج المملكة او تأهيل أفراد متخصصين بالتأمين ومجالات اخرى متعلقه به من خلال الحصول على شهادات مهنيه عالميه معتمده.
- ٣- الاستمرار بتقديم الخدمه المجتمعيه تنفيذا لتوجهات مجلس اداره الشركة والقائمين عليها وذلك من خلال اشراك الموظفين في نشاطات مختلفه تهدف الى دعم المسؤولية المجتمعيه.

• يتوقع مجلس الادارة ان تحافظ الشركة على نفس المستويات من الاكتتاب بالاضافه الى الوضع التنافسي للشركة و بزيادة في المبيعات بنسبة ٩,٢٪ مع المحافظة على نفس مستويات الربحية.

## ١٦- مدققو الحسابات:

- أ- بلغت أتعاب التدقيق المدفوعة والمستحقة خلال العام ٢٠٢٥ للسادة ارنست و يونغ عن شركة النسر العربي للتأمين مبلغ ١٠٠,٥٢٠ دينار وعن شركة الامين العربي للعقارات ( الشركة التابعة) مبلغ ١,١٦٠ دينار.
- ب- بلغت أتعاب التدقيق المدفوعة والمستحقة خلال العام ٢٠٢٥ للسادة ديلويت عن شركة النسر العربي للتأمين مبلغ ١٢٠,٢٠٠ دينار.

## ١٧- أ. عدد الأوراق المالية المملوكة من قبل أعضاء مجلس الإدارة:

2024	2025	الاسم	الصفة الوظيفية	الجنسية	سهم	سهم
6,800,766	10,881,225	السادة البنك العربي ويمثله كل من: زياد انور عرقوق يعقوب فؤاد معتوق علاء الدين «الخطيب التميمي» احمد سليم محمد المقصص	رئيس مجلس الإدارة عضو مجلس الإدارة عضو مجلس الإدارة عضو مجلس الإدارة	أردنية أردنية أردنية أردنية		
1,036,164	1,658,456	السيد يعقوب مناويل سابيللا	نائب رئيس مجلس الإدارة	أردنية		
500	500	السيد سمير محمد السكر	عضو مجلس الإدارة	أردنية		
500	500	السيدة جمانة عبدالجبار حامد	عضو مجلس الإدارة	أردنية		
500	500	السيدة هبة نشأت دليوان المجالي	عضو مجلس الإدارة	أردنية		
500	500	السيد وليد فرنسوا جنادري	عضو مجلس الإدارة	لبنانية		

كل من ممثلي البنك العربي السادة (زياد انور عرقوق، يعقوب فؤاد معتوق، علاء الدين الخطيب التميمي , احمد سليم محمد المقصص) بصفتهم الشخصية لا يملكون اية اسهم لدى الشركة .

- ب. لا يوجد أوراق مالية مملوكة من قبل أشخاص الادارة العليا التنفيذية.
- ج. لا يوجد أوراق مالية مملوكة من قبل أقارب أعضاء مجلس الإدارة وأقارب أعضاء الإدارة العليا التنفيذية.
- د. لا يوجد شركات مسيطر عليها من قبل أعضاء مجلس الإدارة وأقاربهم وأشخاص الإدارة العليا التنفيذية وأقاربهم.

١٨- أ - المزايا والمكافآت التي يتمتع بها رئيس وأعضاء مجلس الإدارة:

الاسم	المنصب	بدل التنقلات	المكافآت السنوية	بدل نفقات سفر	إجمالي المزايا السنوية
البنك العربي ويمثله كل من :					
زياد انور عقروق	رئيس المجلس	7,000	10,000	-	17,000
علاء الدين "الخطيب التميمي"	عضو	7,000	10,000	-	17,000
يعقوب فؤاد معتوق	عضو	7,000	10,000	-	17,000
احمد سليم محمد المقصص	عضو	7,000	6,250	-	13,250
يعقوب مناويل سابيلا	نائب الرئيس	7,000	110,000	-	117,000
جمانة عبدالجبار حامد	عضو	7,000	10,000	-	17,000
وليد فرنسوا جنادري	عضو	7,000	10,000	2,105	19,105
هبة نشأت دليونان المجالي	عضو	7,000	10,000	-	17,000
سمير محمد سكر	عضو	7,000	10,000	-	17,000

ب- العمليات التي تمت بين شركة التأمين والعضو أو الاطراف ذو الصلة به:

الاسم	طبيعة العملية	القيمة
زياد انور عقروق	لا يوجد	0
يعقوب فؤاد معتوق	اصدار بوالص تأمين	209 دينار
علاء الدين "الخطيب التميمي"	لا يوجد	0
يعقوب مناويل سايبلا	اصدار بوالص تأمين	2,260 دينار
جمانة عبدالجبار حامد	لا يوجد	0
وليد فرنسوا جنادري	لا يوجد	0
سمير محمد سكر	لا يوجد	0
هبة نشأت دليوان المجالي	لا يوجد	0
احمد سليم محمد المقصص	لا يوجد	0
شركة الامين العربي للعقارات	عقد تأمين ممتلكات عقد اجار	1,893 200,000

ج- المزايا والمكافآت التي يتمتع بها أشخاص الإدارة العليا التنفيذية:

الاسم	المنصب	الرواتب السنوية الاجمالية	المكافآت السنوية	بدل نفقات سفر	إجمالي المزايا السنوية
فادي جميل سعادة	المدير العام	184,800	28,600	1,469	214,869
ربى بسام الشاهد	نائب المدير العام , المالية	85,176	20,259	-	105,435
امجد محمد مرار	نائب المدير العام - التأمينات العامة	95,494	21,261	326	117,081
عماد الياس الناعوري حتى تاريخ ٢٠٢٥/١٢/٣١	نائب المدير العام - الحياه والصحي الجماعي	74,964	18,988	-	93,952
مي سلامة مفضي شحاتيت	نائب المدير العام , الحياة والصحي الفردي	82,866	19,791	-	102,657
علاء محمد وليد عبدالقادر الخليل	نائب المدير العام , المبيعات	82,992	18,266	73	101,331
سامر سليم احمد بشناق	مساعد المدير العام , اعادة التأمين	56,658	7,858	88	64,604
علا الياس عطوي حداد	مساعد المدير العام , الموارد البشرية	48,160	8,250	-	56,410
لانا نبيل يوسف الترحمان	مساعد المدير العام , تكنولوجيا المعلومات	70,322	17,250	59	87,631

## د- المكافآت الممنوحة للموظفين الرئيسيين وملخص عن سياسة منح المكافآت:

وفيما يخص سياسة منح المكافآت في الشركة فإن الشركة تقوم بإجراء تقييم سنوي لموظفيها لقياس مؤشرات أداء الموظفين ومدى تحقيق الأهداف الموضوعة لهم، يتم بناء عليه منح نسبة المكافأة المحددة للموظف بناء على درجة التقييم التي قام بالحصول عليها.

الاسم	المنصب	جميع المكافآت
فادي جميل سعادة	المدير العام	28,600
ربي بسام سليمان الشاهد	نائب المدير العام – المالية	20,259
امجد محمد اسحق مرار	نائب مدير عام – التأمينات العامة	21,261
عماد الياس جورج الناعوري حتى تاريخ ٢٠٢٥/١٢/٣١	نائب المدير العام – الصياح والصحي الجماعي	18,988
مي سلامة مفضي شحاتيت	نائب المدير العام – الحياة والصحي الفردي	19,791
علاء محمد وليد عبد القادر الخليل	نائب المدير العام – المبيعات	18,266
سامر سليم أحمد بشناق	مساعد المدير العام – اعادة التأمين	7,858
علا الياس عطوي حداد	مساعد المدير العام – الموارد البشرية	8,250
لانا نبيل يوسف الترجمان	مساعد المدير العام – تكنولوجيا المعلومات	17,250
حسن محمد حسام محمد حسن السيوري	مدير الحريق والحوادث العامة	8,868
عصام سنان محمود خليفات حتى تاريخ ٢٠٢٥/٠٦/٠٢	مدير ادارة المخاطر	3,075
رعد رامي يوسف الصوالحه من تاريخ ٢٠٢٥/١١/٠٢	مدير ادارة المخاطر	-
فرح طه صبيح الخوالده	مدير التدقيق الداخلي	4,500
بيان محمد حموده قابوق	مدير الامتثال وتطبيق التشريعات	6,000
وليم حنا مرجي القنصل من تاريخ ٢٠٢٥/٧/٠١	مدير الحياة والصحي الجماعي	-

## هـ - لجنة التدقيق:

أعضاء اللجنة	المسؤولية
جمانه عبد الجبار حامد	رئيس اللجنة
سمير محمد خليل محمود سكر	عضو
أحمد سليم مقصص	عضو

عقدت لجنة التدقيق اجتماعين مع مدقق الحسابات الخارجي واجتماعين مع ائتوري الشركة بالاضافة الى عقدها عدد من الاجتماعات مع المدقق الداخلي للشركة تم خلال هذه الاجتماعات مناقشة التقارير والبيانات المالية المقدمة من قبلهم حسب المتطلبات التشريعية، بالاضافة الى عقد اجتماع مع مدير المخاطر ومدير الامتثال وتطبيق التشريعات لمناقشة الأمور المتعلقة بإدارة المخاطر والامتثال في الشركة.

عدد اجتماعات لجنة التدقيق خلال عام ٢٠٢٥ هو ١٠ اجتماعات منها ٧ اجتماعات تمت عبر وسائل التواصل المرئية والمسموعة ٣ اجتماعات وجاهيا.

## ١٩- التبرعات المدفوعة

بلغت التبرعات المدفوعة لعام ٢٠٢٥ مبلغ (٢٨٠,٨٩) دينار بينما في عام ٢٠٢٤ بلغت (٣٢٠,٦٦) دينار مفصلة كما يلي:

7,700	جمعية المتحف الوطني للأطفال الخيرية
1,700	جمعية حرير للتنمية المجتمعية
200	نادي سمو الأمير علي بن الحسين للصم
489	جمعية مار منصور الخيرية
1,850	جمعية مؤسسة إيليا نقل
1,700	مركز هيا الثقافي
1,000	جمعية وادي لتنمية النظم البيئية المستدامة
1,500	جمعية اليتيم العربي
1,000	جمعية قرى الاطفال الاردنية
3,450	الجمعية الملكية للتوعية الصحية
5,500	مؤسسة الحسين للسرطان
2,000	جمعية تكية أم علي للعمل التطوعي والخيري

٢٠ -

أ- لا يوجد أي عقود أو ارتباطات أو مشاريع بين الشركة وأية شركات تعتبر شركات تابعة أو حليفة.

ب- لا يوجد أي عقود أو ارتباطات أو مشاريع بين الشركة أو أي من رئيس مجلس الإدارة أو أعضاء المجلس أو المدير العام أو أي موظف في الشركة أو أقاربهم.

### ٢١- تساهم الشركة في خدمة المجتمع المحلي بالمشاركة في الندوات والمؤتمرات الخاصة بالمجتمع والتبرع للجمعيات والجهات ذات الصلة.

أ- أصبح هناك للشركة مساهمة في خدمة البيئة حيث تقوم الشركة بإعادة تدوير الورق التالف في الشركة بالتنسيق مع جمعية البيئة الأردنية.

ب- تساهم الشركة في خدمة المجتمع المحلي بالمشاركة في الندوات والمؤتمرات الخاصة بالمجتمع والتبرع للجمعيات والجهات ذات الصلة.

### ٢٢- مهام ومسؤوليات اللجان المنبثقة عن مجلس الإدارة.

تجدون أدناه ملخصاً لمهام ومسؤوليات اللجان المنبثقة عن مجلس الإدارة :

تتولى لجنة التدقيق مهمة الإشراف والرقابة على أعمال المحاسبة والرقابة والتدقيق في الشركة بما في ذلك ما يلي:

١. مراجعة نطاق ونتائج ومدى كفاية التدقيق الداخلي والخارجي للشركة ومراجعة القضايا المحاسبية ذات الأثر الجوهرية على البيانات المالية للشركة وأيضا مراجعة أنظمة الضبط والرقابة الداخلية في الشركة
٢. دراسة العروض المقدمة من مكاتب المحاسبين القانونيين الخارجيين والتأكد من استيفائها للشروط الواردة في سياسة خدمة التدقيق الخارجي والتحقق من انطباق الحد الأدنى من المتطلبات الواردة ضمن تعليمات الشروط الواجب توافرها في المحاسب القانوني الخارجي لشركات التأمين ونطاق عمله ومهامه رقم ١٥ لسنة ٢٠٢٤ وتعديلاتها على مكتب التدقيق والشريك المسؤول وفريق التدقيق وتقديم التوصيات لمجلس الإدارة بخصوص العرض الأفضل من حيث الكفاءة المهنية وجودة خدمة التدقيق والأنواع وشروط التعاقد
٣. تراعي لجنة التدقيق عند دراسة الاتعاب المقترحة نطاق خدمة التدقيق المطلوبة، وحجم أعمال شركة التأمين ومخاطره ودرجة تعقيد عملياتها ومدى تفرعها ليتمكن مجلس الإدارة من اتخاذ القرار المناسب بشأن ترشيح أحد هذه العروض للهيئة العامة على أن تأخذ اللجنة في عين الاعتبار أي أعمال أخرى سيقبل المحاسب القانوني الخارجي بها خارج نطاق التدقيق، ويحق للجنة أن تطلب تزويدها بأية وثائق أو مستندات تؤكد صحة المعلومات الواردة في نموذج خاص بمكتب تدقيق الحسابات، وفي جميع الأحوال يجب ان لا تكون الاتعاب المقترحة هي العامل الأساسي في الاختيار
٤. مراقبة استقلالية وموضوعية مكتب التدقيق والشريك المسؤول وأعضاء فريق التدقيق بتوافر عند التعاقد معه وطوال فترة التعاقد وبما يضمن عدم وجود تضارب في المصالح بين شركة التأمين والمحاسب القانوني الخارجي.
٥. الاجتماع مع المحاسب القانوني الخارجي والاكثوري على الأقل مرتين سنوياً دون حضور أي من أشخاص الإدارة التنفيذية العليا أو من يمثلها والاجتماع مع مدير التدقيق الداخلي بشكل ربع سنوي وذلك دون وجود مدير عام الشركة أو نائبه أو مساعده.
٦. الاجتماع مع مدير إدارة المخاطر ومدير الامتثال في الشركة حسب مقتضى الحال مرة واحدة على الأقل سنوياً.
٧. مراجعة ومراقبة الإجراءات التي تمكن موظفي الشركة من الإبلاغ بشكل سري عن أي خلل في التقارير المالية أو أية أمور أخرى وعلى اللجنة ان تضمن وجود الترتيبات اللازمة للتحقيق المستقل والتأكد من متابعة نتائج التحقيق ومعالجتها بموضوعية
٨. التحقق من وجود تنسيق بين أعمال المحاسبين القانونيين الخارجيين في المهام والأعمال المكلفين بها في حال وجود أكثر من محاسب قانوني خارجي للشركة
٩. مراجعة الملاحظات الواردة في تقارير البنك المركزي وتقارير المحاسب القانوني الخارجي وتقارير الخبير الاكثوري ومتابعة الاجراءات المتخذة بشأنها
١٠. دراسة ومراجعة خطة التدقيق الداخلي السنوية والتأكد من تضمينها اجراء مراجعة دورية لسياسات واجراءات مكافحة غسل الاموال وتمويل الارهاب واعتمادها.
١١. دراسة التقارير الدورية قبل عرضها على مجلس الإدارة وتقديم التوصيات بشأنها مع التركيز على أي تغيير في السياسات المحاسبية المتبعة، وأي تغيير يطرأ على حسابات الشركة جراء عمليات التدقيق أو نتيجة لمقترحات مدقق الحسابات الخارجي
١٢. مراجعة الملاحظات الواردة في تقارير الرقابة والتدقيق الداخلي ومتابعة الاجراءات المتخذة بشأنها مع الأخذ بعين الاعتبار التوصيات التي ترفعها دائرة التدقيق الداخلي ومتابعة الاجراءات المتخذة بشأنها
١٣. التأكد من كفاية وفعالية أنظمة الضبط والرقابة الداخلية سنوياً من خلال مراجعة التوصيات التي ترفعها دائرة التدقيق الداخلي والمحاسب القانوني الخارجي بشأن هذه الانظمة والتوصية لمجلس الادارة لاتخاذ الاجراءات المناسبة لمعالجة نقاط الضعف في الانظمة او اي نقاط اخرى اظهرها المحاسب القانوني الخارجي
١٤. مراجعة جميع تعاملات ذوي الصلة ومراقبتها وإطلاع مجلس الادارة عليها والتأكد من عدم وجود أي تعارض في المصالح قد ينجم عن قيام الشركة بعقد الصفقات أو إبرام العقود أو الدخول في المشروعات مع الأطراف ذوي العلاقة
١٥. بحث كل ما يتعلق بعمل المحاسب الخارجي بما في ذلك ملاحظاته ومقترحاته وتحفظاته ومتابعة مدى استجابة إدارة الشركة لها وتقديم التوصيات بشأنها إلى مجلس الإدارة
١٦. مراجعة مراسلات الشركة مع مدقق الحسابات الخارجي وتقييم ما يرد فيها وإبداء الملاحظات والتوصيات بشأنها إلى مجلس الإدارة
١٧. دراسة وتقييم إجراءات الرقابة والتدقيق الداخلي.
١٨. الاطلاع على تقييم مدقق الحسابات الخارجي لإجراءات الرقابة والتدقيق الداخلي.
١٩. التوصية لمجلس الإدارة فيما يتعلق بالأمور المرتبطة بإجراءات الرقابة والتدقيق الداخلي وعمل المدقق الداخلي.
٢٠. وضع سياسات واستراتيجيات تضمن تعزيز الرقابة الداخلية في الشركة.
٢١. وضع الآليات المناسبة لضمان توفير الشركة للعدد الكافي من الكوادر البشرية المؤهلة لإشغال مهام الرقابة الداخلية بحيث يتم تدريبها ومكافأتها بشكل مناسب
٢٢. التأكد من دقة الإجراءات المحاسبية والمالية والرقابية وسلامتها ومدى التقيد بها والتأكد من تقيد الشركة بالقوانين والانظمة والتعليمات والقرارات التي تخضع لها أعمال الشركة وانشطتها
٢٣. التحقق من مراجعة البيانات المالية الربعية والسنوية من قبل دائرة التدقيق الداخلي قبل عرضها على مجلس الإدارة والتحقق بصفة خاصة من الالتزام بمتطلبات البنك المركزي
٢٤. التحقق من تقيد دائرة التدقيق الداخلي بالمعايير الدولية للممارسة المهنية للتدقيق الداخلي الصادرة عن جمعية المدققين الداخليين بما في ذلك اجراء تقيييم خارجية مستقلة لنشاط التدقيق الداخلي مرة واحدة كل خمس سنوات على الأقل وتزويد البنك المركزي بنسخة من نتائج هذه التقيييم
٢٥. تقديم التوصية إلى مجلس الإدارة بالموافقة على تعيين واستقالة أو إقالة مدير التدقيق الداخلي في الشركة.
٢٦. التحقق من عدم تكليف موظفي التدقيق الداخلي بأي مهام تنفيذية.
٢٧. التعاون مع لجنة الاستثمار لتحديد نطاق اجراءات التدقيق للتأكد من شمولها لكافة الانشطة الاستثمارية وقدرتها على

الكشف عن نقاط الضعف في الرقابة الداخلية وعيوب النظم التشغيلية في الوقت المناسب  
 ٢٨. التحقق من مؤهلات وفاعلية المحاسب القانوني الخارجي والتأكد من أن رسالة الارتباط تتضمن بشكل واضح نطاق التدقيق  
 والألعاب وفترة التعاقد وأي شروط أخرى وبما يتناسب مع طبيعة شركة التأمين وحجم أعمالها وتعقيد عملياتها ومخاطرها  
 ٢٩. التحقق من إفصاح المحاسب القانوني الخارجي خطياً عن التزامه بتعليمات الشروط الواجب توافرها في المحاسب القانوني  
 الخارجي لشركات التأمين ونطاق عمله ومهامه رقم ١٥ لسنة ٢٠٢٤ وذلك تطبيقاً لأحكام الفقرة (أ) من المادة (٣٢) من القانون  
 ٣٠. مراقبة فاعلية خدمة التدقيق في كافة المراحل وذلك من خلال تقييم مدى ملائمة وكفاية كل من أسلوب ونطاق خدمة  
 التدقيق ومستوى الأهمية المادية والمخاطر الجوهرية لنشاطات الشركة والتي لها تأثير محتمل على نتائج الوضع المالي  
 ٣١. التحقق من التزام مكتب التدقيق بخطة خدمة التدقيق والأسباب التي أدت إلى أية تغييرات أو انحرافات عن الخطة ان وجدت

علماً بأنه لا يجوز دمج أعمال أي لجنة أخرى مع أعمال هذه اللجنة ولم يقم مجلس الادارة بتفويض اللجنة بأي مهام أخرى.

## لجنة الحوكمة والامتثال

تقوم لجنة الحوكمة والامتثال بالمهام التالية:-

- ١- التأكد من الافصاح عن وجود دليل للحوكمة والتحقق من مدى الالتزام به في التقرير السنوي للشركة.
- ٢- مراجعة دليل الحوكمة المؤسسية وتحديثه كلما اقتضت الحاجة لذلك والتوصية لمجلس الادارة بإعتماده مع بيان التعديلات  
 التي طرأت عليه ومراقبة تطبيقه من خلال دائرة الامتثال وتطبيق التشريعات. الاشراف على إعداد تقرير الحوكمة وتقديمه إلى  
 مجلس الإدارة لاعتماده سنوياً.
- ٣- متابعة الامتثال للتشريعات النافذة ذات العلاقة بالشركة وبأعمالها واتخاذ الإجراءات اللازمة لتحقيق ذلك والتنسيق مع دائرة  
 الامتثال وتطبيق التشريعات لوضع اسس فعالة للامتثال بها(بما في ذلك ما يتعلق بمكافحة عمليات غسل الأموال وتمويل  
 الارهاب)
- ٤- الإشراف على ضمان وجود كوادر كافية ومؤهلة ومدربة في دائرة الامتثال وتطبيق التشريعات وضمن استقلاليتها وعدم  
 تكليفها بأي مهام تنفيذية يومية
- ٥- مراجعة سياسة الامتثال المعدة من قبل دائرة الامتثال وتطبيق التشريعات والتي تضمن امتثال الشركة لجميع التشريعات  
 النافذة ذات العلاقة بها وبأعمالها وتعالج اية مهام أو مسؤوليات جديدة تطرأ على الامتثال والتوصية بها لاعتمادها من قبل  
 مجلس الإدارة ومراجعتها كلما اقتضت الحاجة لذلك.
- ٦- الإشراف والرقابة على أسس الامتثال في الشركة من خلال التقارير التي ترفعها إلى مجلس الإدارة.
- ٧- مراجعة التقارير الدورية الصادرة عن دائرة الامتثال وتطبيق التشريعات وإصدار التوصيات إلى مجلس الإدارة بناء عليها وبعد  
 دراستها وهي
- تقرير الاخطار الصادر عن مدير الاخطار المتضمن مدى فعالية برامج مكافحة غسل الاموال وتمويل الارهاب في الشركة.
- تقرير الحوكمة المتضمن مدى الالتزام بتعليمات الحوكمة سنوياً.
- تقرير الامتثال الذي يوضح حالة الامتثال للشركة.
- ٨- إصدار التوصيات إلى مجلس الإدارة بخصوص اية تشريعات مستجدة صادرة عن الجهات الرقابية وكيفية تطبيقها.
- ٩- الاطلاع على تقارير مؤشرات المخاطر الرئيسية المتعلقة بمخاطر الامتثال لتقييم درجة الفعالية التي تدير بها الشركة مخاطر  
 عدم الامتثال بشكل نصف سنوي ومراجعتها عند إجراء اية تغييرات عليها
- ١٠- تقديم التوصية إلى مجلس الإدارة بالموافقة على تعيين واستقالة أو إقالة مدير الامتثال في الشركة.
- ١١- التأكد من التزام الشركة بتطبيق تعليمات الحوكمة الصادرة عن الجهات الرقابية ذات العلاقة بما في ذلك البنك المركزي وهيئة  
 الاوراق المالية
- ١٢- دراسة الملاحظات الواردة من الجهات الرقابية ذات العلاقة بخصوص تطبيق الحوكمة ومتابعتها.
- ١٣- التأكد من إعداد سياسة خاصة لمكافحة غسل الاموال وتمويل الارهاب (AML Policy) والعمل على مراجعتها سنوياً أو في  
 حال دعت الحاجة لذلك والتنسيق لمجلس الادارة بإعتمادها
- ١٤- التأكد من إعداد وثيقة حجم المخاطر المقبولة في الشركة لمخاطر غسل الاموال وتمويل الارهاب (AML Risk appetite  
 Statement) ومراجعتها دورياً أو في حال دعت الحاجة لذلك والتنسيق لمجلس الادارة بإعتمادها
- ١٥- التأكد من إعداد ومراجعة منهجية التقييم الذاتي لمخاطر غسل الاموال وتمويل الارهاب لمنتجات التأمين على الحياة (Risk  
 Based Approach) ومراجعتها سنوياً أو في حال دعت الحاجة لذلك والتنسيق لمجلس الادارة في اعتمادها
- ١٦- الاطلاع سنوياً على نتائج التقييم الذاتي لمخاطر غسل الاموال وتمويل الارهاب لمنتجات التأمين على الحياة المعد من قبل  
 دائرة الامتثال وتطبيق التشريعات
- ١٧- التأكد من اعداد مدونة قواعد السلوك المهني ومراجعتها وتحديثها كلما اقتضت الحاجة لذلك والتنسيق لمجلس الادارة  
 بإعتمادها مع بيان التعديلات التي طرأت عليها إن لزم الأمر
- ١٨- التأكد من اعداد سياسة خاصة بتضارب المصالح واجراءات لمعالجة اي تضارب محتمل او فعلي العمل على مراجعتها دورياً او  
 كل ما اقتضت الحاجة الي ذلك، والتنسيق لمجلس الادارة بإعتمادها مع بيان التعديلات التي طرأت عليها إن لزم الأمر
- ١٩- التأكد من اعداد سياسة خاصة بتعاملات مع ذوي الصلة واجراءات الموافقة والية مراقبة هذه التعاملات وفق التشريعات  
 النافذة ذات العلاقة والعمل على مراجعتها دورياً او كلما اقتضت الحاجة لذلك والتنسيق لمجلس الادارة بإعتمادها مع بيان  
 التعديلات التي طرأت عليها إن لزم الأمر.
- ٢٠- التأكد من اعداد نظام الضبط والرقابة الداخلية بالشركة والعمل على مراجعتها سنوياً والتنسيق لمجلس الادارة بإعتمادها.

## لجنة إدارة المخاطر

تتولى لجنة ادارة المخاطر المهام التالية:

- ١- وضع منهجية واستراتيجية لإدارة مخاطر الشركة منبثقة وتماشى مع استراتيجية الشركة بحيث توضح نوع ومستوى المخاطر

المقبولة لكافة أنشطة الشركة ويتم اعتمادها من قبل مجلس الإدارة والعمل على مراجعتها وتطويرها بشكل دوري وأن تكون تتماشى مع التغييرات الخارجية والداخلية. لإشراف على ضمان وجود كوادرات كافية ومؤهلة ومدربة في الدائرة المكلفة بمهام إدارة المخاطر في الشركة وضمان استقلاليتها وعدم تكليفها بأي مهام تنفيذية يومية. ورفع نسخ من تقاريرها إلى لجنة إدارة المخاطر ومنح الدائرة الصلاحيات اللازمة لتمكينها من الحصول على المعلومات من الدوائر الأخرى والتعاون مع اللجان للقيام بمهامها

- ٢- مواكبة التطورات التي تؤثر على إدارة المخاطر بالشركة من خلال مراجعة نتائج تقارير مؤشرات المخاطر الرئيسية (KRI) المعد من قبل دائرة المخاطر بشكل دوري ورفع تقارير دورية عنها إلى مجلس الإدارة
- ٣- مراجعة نتائج تقارير سجل المخاطر الرئيسية (Centralized Risk Register) بشكل دوري (على الأقل مرة سنوياً) والمعد من قبل دائرة المخاطر
- ٤- التحقق من عدم وجود انحرافات في مستوى المخاطر الفعلية التي تتعرض لها الشركة عن مستوى المخاطر المقبولة التي وافق عليها مجلس إدارتها ورفع تقارير بذلك لمجلس الإدارة ومتابعة معالجتها في حال حدوثها
- ٥- للتأكد من إجراء اختبارات الأوضاع الضاغطة لقياس قدرة الشركة على تحمل الصدمات ومواجهة المخاطر المرتفعة بشكل دوري من قبل دائرة المخاطر بناءً على استخدام الفرضيات والسيناريوهات المعتمدة من قبل مجلس الإدارة
- ٦- مراجعة ومناقشة تقارير نتائج اختبارات الأوضاع الضاغطة المقدمة من قبل دائرة المخاطر بشكل دوري (سنوي) ورفع تقرير سنوي عنها إلى مجلس الإدارة لمناقشة نتائج الاختبارات واعتماد الإجراءات الواجب اتخاذها إن لزم الأمر
- ٧- الإشراف على إعداد وثيقة حجم المخاطر المقبولة (Risk Appetite Statement) والتوصية لمجلس الإدارة بإعتمادها والعمل على مراجعتها بشكل دوري
- ٨- إعداد ملف تعريف المخاطر وسجل المخاطر (Risk Profile, Risk Register) لتحديد وقياس المخاطر بأنواعها المختلفة وتحديد قدرة الشركة على تحمل هذه المخاطر وكيفية التعامل معها والتوصية لمجلس الإدارة في اعتمادها
- ٩- التأكد من إعداد وتطوير آلية لعملية الإبلاغ عن الأحداث والاطلاع على تقارير الإبلاغ بشكل دوري واتخاذ القرارات بشأنها إن لزم الأمر ضمن حدود تحمل وتقبل المخاطر المعتمدة (Loss Data Collection and Reporting Manual)
- ١٠- تهيئة الظروف المناسبة التي تضمن التعرف على المخاطر ذات الأثر الجوهري وأي أنشطة تقوم بها الشركة يمكن أن تعرضها لمخاطر أكبر من مستوى المخاطر المقبولة ورفع تقارير بذلك إلى مجلس الإدارة ومتابعة معالجتها
- ١١- تقديم التوصية إلى مجلس الإدارة بالموافقة على تعيين وإقالة مدير إدارة المخاطر في الشركة.
- ١٢- التأكد من إعداد سياسة إدارة المخاطر لدى الشركة ومراجعتها بشكل سنوي واعتمادها من مجلس الإدارة.
- ١٣- متابعة وتقييم مختلف أنواع المخاطر التي قد تتعرض لها الشركة.
- ١٤- التأكد من وجود خطة استمرارية العمل لضمان عدم توقف الخدمات المقدمة من الشركة والتأكد من إجراء الاختبارات اللازمة لها من قبل دائرة المخاطر والاطلاع على نتائجها ومراجعتها بشكل دوري
- ١٥- التحقق من معالجة التجاوزات على مستويات المخاطر المقبولة بما في ذلك مساءلة المعنيين في الإدارة التنفيذية العليا بشأن هذه التجاوزات
- ١٦- التأكد من قيام دائرة المخاطر بتقييم المخاطر المترتبة على أي توسع في أنشطة الشركة ومنها قدرة الشركة على إدارة هذه المخاطر بغاية والتوصية لمجلس الإدارة بهذا الخصوص
- ١٧- إنشاء بنية تحتية لإدارة المخاطر تساعد على تحديد وتقييم جميع المخاطر التي قد تواجهها الشركة.
- ١٨- التأكد من وضع الإجراءات اللازمة من قبل دائرة المخاطر لتطوير ثقافة الشركة في مواجهة المخاطر ودمج إدارة المخاطر في أهداف الشركة
- ١٩- مراجعة الأهداف السنوية لدائرة إدارة المخاطر والموافقة عليها بشكل سنوي بما يضمن تحديد الأولويات ومتابعة إنجازها بما يتوافق مع التعليمات الصادرة بهذا الخصوص
- ٢٠- بعد التنسيق مع المدير العام يحق للجنة:
  - ١- الحصول على أية معلومات تحتاجها من الموظفين والأطراف الخارجية ذات الصلة، لأداء واجباتها في ما يتعلق بالمخاطر؛ بحيث يتوجب توجيه الجميع بضرورة التعاون مع لجنة إدارة المخاطر
  - ٢- مقابلة موظفي الشركة، المدققين الخارجيين، أو المستشارين الخارجيين، عند الضرورة.

## لجنة الترشيحات والمكافآت

تتولى لجنة الترشيحات والمكافآت المهام التالية:

- ١- التأكد من إعداد سياسة ملائمة أعضاء مجلس الإدارة والتوصية لمجلس الإدارة بإعتمادها والعمل على مراجعتها سنوياً أو إذا دعت الحاجة لذلك
- ٢- التأكد من إعداد سياسة ملائمة الموظفين الرئيسيين والتوصية لمجلس الإدارة بإعتمادها والعمل على مراجعتها سنوياً أو إذا دعت الحاجة لذلك
- ٣- وضع خطة/سياسة الإحلال والتعاقب الوظيفي والسياسة الخاصة بالموارد البشرية والتدريب ومراجعتها ومراقبة تطبيقها سنوياً.
- ٤- التحقق من انطباق شروط ملائمة أعضاء مجلس الإدارة الواردة في قانون تنظيم أعمال التأمين رقم (١٢) لسنة ٢٠٢١ النافذ وتعليمات الحوكمة الخاصة بشركات التأمين رقم ٢٠٢٢ وتعديلاتها وبناءً على سياسة ملائمة أعضاء مجلس الإدارة المعتمدة قبل قيامها بترشيح أي شخص لعضوية مجلس الإدارة وفي حال إعادة ترشيح العضو على اللجنة أن تأخذ في الاعتبار عدد مرات حضوره وفاعلية مشاركته في اجتماعات مجلس الإدارة متضمنة تصورها للقيمة المضافة التي سيمثلها العضو المرشح لأعمال ومسؤوليات مجلس الإدارة
- ٥- تقديم التوصية إلى مجلس الإدارة بالموافقة على تعيين وإقالة أي من أعضاء الإدارة التنفيذية العليا والموظفين الرئيسيين في حال عدم وجود لجنة مختصة مرتبطة وظيفياً بالموظف المعني. تقديم التوصية لمجلس الإدارة بإعتماد خطة الإحلال والتعاقب الوظيفي للموظفين الرئيسيين والعمل على مراجعتها سنوياً.

- ٦- التأكد من مشاركة أعضاء مجلس الإدارة في ورشات عمل أو ندوات تتعلق بالتأمين وبالأخص إدارة المخاطر والحوكمة واطر تطورات أعمال التأمين
- ٧- التأكد من استقلالية الأعضاء المستقلين وفقاً للشروط التي نصت عليها تعليمات الحوكمة الخاصة بشركات التأمين رقم السنة ٢٠٢٢ وتعديلاتها وتعليمات حوكمة الشركات المساهمة المدرجة لسنة ٢٠١٧ والصادرة عن هيئة الأوراق المالية من خلال نموذج تقييم الاستقلالية ومراجعة ذلك بشكل سنوي وإعلام البنك المركزي وهيئة الأوراق المالية في حال انتفاء صفة الاستقلالية عن اي عضو منهم
- ٨- التأكد من اعداد نظام تقييم أداء واعمال مجلس الادارة واعضائه ومدير عام الشركة وفق الاسس المحددة في تعليمات الحوكمة الخاصة بشركات التأمين رقم السنة ٢٠٢٢ وتعديلاتها والتوصية لمجلس الادارة باعتماده
- ٩- التأكد من اعداد نظام لتقييم أداء موظفي الشركة بإستثناء المدير العام وفق الاسس المحددة في تعليمات الحوكمة الخاصة بشركات التأمين رقم السنة ٢٠٢٢ وتعديلاتها والتوصية لمجلس الادارة باعتماده
- ١٠- القيام باجراء تقييم سنوي لعمل مجلس الادارة ككل وعمل لجانها واعضائه بناء على نظام معتمد من مجلس الادارة واعلام البنك المركزي وهيئة الأوراق المالية بنتيجة هذا التقييم مع نهاية كل عام
- ١١- اعلام البنك المركزي بنتيجة تقييم أداء المدير العام فور الانتهاء منه بعد قيام مجلس الإدارة بتقييم أداء المدير العام وبشكل سنوي بناء على الاسس والنظام المعتمد والتنسيب لمجلس الإدارة باعتماده
- ١٢- النظر في إضافة تخصصات للدرجة الجامعية الأولى غير المنصوص عليها في قانون تنظيم اعمال التأمين رقم (١٢) لسنة ٢٠٢١ وتعليمات الحوكمة الخاصة بشركات التأمين رقم (١) لسنة ٢٠٢٢ وتعديلاتها والتنسيب لمجلس الإدارة باعتماده لمن سيشغل عضوية مجلس الإدارة أو الإدارة التنفيذية العليا وطلب موافقة البنك المركزي عليها
- ١٣- التأكد من اعداد سياسة لمراقبة ومراجعة اداء الادارة التنفيذية العليا المتضمنة مؤشرات الاداء الرئيسية لتحديد ورصد الاداء والتقدم نحو تحقيق الاهداف المؤسسية للشركة والعمل على مراجعتها دورياً أو كلما اقتضت الحاجة لذلك والتوصية لمجلس الادارة باعتماده
- ١٤- التأكد من وجود سياسات منح المكافآت للشركة والمتضمنة سياسة مكافآت اعضاء مجلس الادارة وسياسة منح مكافآت لموظفي الشركة و التنسيب لمجلس الإدارة باعتمادهم والتحقق من تطبيق هذه السياسات ومراجعتها بصورة دورية
- ١٥- التوصية لمجلس الإدارة بتحديد رواتب المدير العام وباقي الموظفين الرئيسيين ومكافاتهم وامتيازاتهم الأخرى.
- ١٦- التأكد من وجود أسس لتحديد احتياجات الشركة من الكفاءات على مستوى الإدارة التنفيذية العليا والموظفين وأسس اختيارهم
- ١٧- إيجاد منهجية واضحة للتحقق من تخصيص عضو مجلس الإدارة الوقت الكافي للقيام بمهامه كعضو مجلس إدارة بما في ذلك مدى تعدد ارتباطه بعضويات مجالس إدارة أخرى

### لجنة الاستثمار

تتولى لجنة الاستثمار المهام التالية:

- ١- وضع استراتيجية وسياسة الاستثمار ورفع التوصية بشأنها لمجلس الادارة لاعتماده من قبله.
- ٢- مراجعة ومراقبة القرارات الاستثمارية وموافقتها لحدود الاستثمار المسموح بها لأنواع الاستثمارات المختلفة التي وافق عليها مجلس الادارة
- ٣- مراجعة السياسة الاستثمارية بشكل سنوي للتأكد من أن منهجية ادارة المخاطر متلائمة معها.
- ٤- التعاون مع لجنة التدقيق لتحديد نطاق اجراءات التدقيق للتأكد من شمولها لكافة الانشطة الاستثمارية وقدرتها على الكشف عن نقاط الضعف في الرقابة الداخلية وعيوب النظم التشغيلية في الوقت المناسب
- ٥- تحديد طبيعة التقارير المطلوب عرضها على مجلس الادارة وصلاحيات اعدادها ومراجعتها ووضع اسس اعداد التقارير ودورها مع ضرورة تضمينها حالات الانحراف والاجراءات التصحيحية.
- ٦- التأكد من إعداد تقارير الاستثمارات المتضمنة تفاصيل الاستثمارات والقيمة العادلة لكل منها بالإضافة الى حالات الانحراف والاجراءات التصحيحية وعرضها على مجلس الإدارة بشكل نصف سنوي

### لجنة تكنولوجيا المعلومات

تتولى لجنة تكنولوجيا المعلومات المهام التالية:

- ١- إعداد الخطة الاستراتيجية التي تمتد لثلاث سنوات وتقدير الموازنة ذات العلاقة بتكنولوجيا المعلومات وبما يتوافق مع الخطة الاستراتيجية للشركة ومراجعة التطورات عليها بشكل سنوي
- ٢- مراقبة المخاطر المحتملة المتعلقة بأهم مزودي الخدمات وأنظمة تكنولوجيا المعلومات للشركة بشكل سنوي وتقييمها لاتخاذ القرار اللازم لضمان أمن المعلومات واستمرارية العمل
- ٣- متابعة مراحل التقدم وانجازات مشاريع تكنولوجيا المعلومات وفعاليتها وأي استثمارات تمت بهذا الخصوص من خلال تقرير نصف سنوي يتم تقديمه من إدارة الشركة
- ٤- متابعة وتقييم أحدث التقنيات والابتكارات التكنولوجية ذات الصلة بالقطاع والتي قد يكون لها تأثير على أعمال الشركة، مع أخذ القرار اللازم لضمان مواكبة الشركة للتقدم التكنولوجي في حال كان يضمن تحقيق أهدافها وفق التشريعات الصادرة وضمن أفضل الممارسات
- ٥- التعاون مع اللجان المنبثقة عن المجلس في كافة مواضيع ذات الصلة بتكنولوجيا المعلومات.
- ٦- الإشراف على الامتثال للوائح التنظيمية المتعلقة بتكنولوجيا المعلومات والأمن السيبراني، وتطوير خطط الاستجابة للحوادث.

## ٢٣- المعلومات التي تهتم أصحاب المصالح المبينة في دليل الحوكمة الخاص بشركة التأمين ومدى التزامها بتطبيق ما جاء في الدليل:

تولي شركة النسر العربي للتأمين اهتماما كبيرا لممارسات الحاكمة المؤسسية السليمة وممارسة كافة أعمالها بأعلى معايير النزاهة والشفافية، كما يلتزم مجلس ادارة الشركة بتطبيق أعلى معايير الاداء المهنية على جميع نشاطات الشركة، وتتبع الشركة في هذا المجال التشريعات الصادرة عن الجهات الرقابية مثل البنك المركزي الأردني ووزارة الصناعة والتجارة وهيئة الاوراق المالية. كما قامت الشركة بنشر دليل الحوكمة المعتمد على موقعها الالكتروني بما يتفق مع تعليمات الحوكمة الخاصة بشركات التأمين رقم ٢٠٢٢ وتطبيق ما ورد فيه.

## ٢٤- معلومات عن الدوائر المكلفة بادارة المخاطر والامتثال ومنها هيكلها وطبيعة عملياتها والتطورات التي طرأت عليها:

تقوم الشركة بتطبيق إدارة المخاطر داخل الشركة من خلال خلق سياسة إدارة مخاطر و تعميمها على جميع الموظفين كل حسب مستواه الإداري للعلم والعمل بها، باعتبارها من أهم الإستراتيجيات، فهي الطريقة العملية لتحديد المخاطر والتعرف عليها لتقييمها، وإيجاد الوسائل والإجراءات المناسبة لتحويل المخاطر إلى جهة أخرى أو تجنبها أو تقليل آثارها السلبية قدر الإمكان أو قبولها

تعتمد الشركة مبدأ الأولويات بالتعامل مع المخاطر، بحيث تعطى الأولوية للمخاطر ذات التأثير الأكبر على أعمال الشركة، على الرغم من ذلك فإن كافة المخاطر باختلاف درجاتها تعالج بالشكل الصحيح والوقت الملائم، ولتحقيق ذلك تم تشكيل لجان لإدارة المخاطر التنفيذية من المدير العام وبعض المدراء ذوي الاختصاص في الشركة بالإضافة الى لجنة ادارة المخاطر المنبثقة من مجلس الادارة.

أما فيما يتعلق بالامتثال فأن الشركة تولي اهتماما كبيرا بالالتزام بالتشريعات الصادرة عن جميع الجهات الرقابية. وتعمل دائرة الامتثال وتطبيق التشريعات على مراقبة مدى التزام الشركة بالتعليمات والأنظمة المعمول بها، وضمان تطبيقها بشكل فعال. كما ترفع الدائرة تقاريرها إلى لجنة الحوكمة والامتثال المنبثقة عن مجلس الإدارة، بما يحقق الشفافية والرقابة المستمرة

وفي الختام يتوجه مجلس الإدارة بخالص الشكر والتقدير إلى زبائن الشركة الكرام لثقتهم فيها ودعمهم لها ويود المجلس أن يسجل الشكر والتقدير لمساهمي الشركة ولموظفيها ومنتجيتها لجهودهم المبذولة خلال العام الماضي في خدمة الشركة وتقديمها

## الإقرارات المطلوبة:

- ١- يقر مجلس إدارة الشركة بعدم وجود أي أمور جوهرية قد تؤثر على استمرارية الشركة خلال السنة المالية التالية.
- ٢- يقر مجلس الإدارة بمسؤوليته عن إعداد البيانات المالية وتوفير نظام رقابة فعال في الشركة.
- ٣- يقر مجلس الإدارة بمسؤوليته عن دقة وكفاية و اكتمال البيانات المالية و المعلومات الواردة في التقرير السنوي و عن كفاية وكفاءة أنظمة الضبط و الرقابة الداخلية
- ٤- يقر مجلس الادارة بان اي منهم لم يحصل على اي منافع مادية او عينية خلال عمله في شركة التأمين ولم يتم الافصاح عنها سواء كانت له شخصا او لاي من ذوي الصلة به عن العام ٢٠٢٥.

نائب رئيس مجلس الإدارة  
يعقوب مناويل يعقوب ساربيلا



عضو  
علاء الدين "الخطيب التميمي"

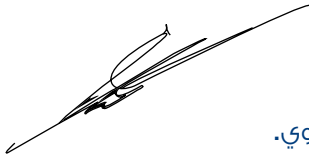

نائب المدير العام-المالية  
ربي بسام الشاهد



عضو  
سمير محمد خليل سكر



المدير العام  
فادي سعادة



رئيس مجلس الإدارة  
زياد أنور عقروق

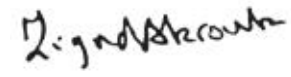

عضو  
يعقوب فؤاد يعقوب معتوق



رئيس مجلس الإدارة  
زياد أنور عقروق

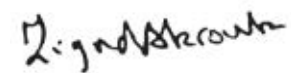

3- نقر نحن الموقعين أدناه بصحة ودقة واكتمال المعلومات الواردة في التقرير السنوي.

**البيانات المالية المختومة من قبل المدقق الخارجي.**



النسر العربي للتأمين  
عضو في مجموعة البنك العربي

# القوائم المالية الموحدة



شركة النسر العربي للتأمين  
(شركة مساهمة عامة محدودة)  
عمان - المملكة الاردنية الهاشمية

القوائم المالية الموحدة للسنة المنتهية في  
٣١ كانون الأول ٢٠٢٥  
مع تقرير مدقق الحسابات المستقل

شركة النسر العربي للتأمين  
(شركة مساهمة عامة محدودة)  
عمان - المملكة الاردنية الهاشمية  
٣١ كانون الأول ٢٠٢٥

قائمة

جدول المحتويات

تقرير مدقق الحسابات المستقل

أ

قائمة المركز المالي الموحدة

ب

قائمة الربح أو الخسارة الموحدة

ج

قائمة الدخل الشامل الموحدة

د

قائمة التغيرات في حقوق الملكية الموحدة

هـ

قائمة التدفقات النقدية الموحدة

صفحة

٩٨ - ١

ايضاحات حول القوائم المالية الموحدة

## تقرير مدقق الحسابات المستقل

ع م/٠٣ - ٠٠١٥٧٦

إلى السادة رئيس وأعضاء مجلس الإدارة المحترمين  
شركة النسر العربي للتأمين  
(شركة مساهمة عامة محدودة)  
عمان - المملكة الأردنية الهاشمية

## تقرير حول تدقيق القوائم المالية الموحدة

### الرأي

قمنا بتدقيق القوائم المالية الموحدة لشركة النسر العربي للتأمين "الشركة" وشركتها التابعة والمشار إليها لاحقاً "المجموعة" والتي تتكون من قائمة المركز المالي الموحدة كما في ٣١ كانون الأول ٢٠٢٥ والقوائم الموحدة للربح أو الخسارة والدخل الشامل والتغيرات في حقوق الملكية وقائمة التدفقات النقدية الموحدة للسنة المنتهية في ذلك التاريخ، والايضاحات حول القوائم المالية الموحدة والتي تتضمن معلومات حول السياسة المحاسبية الهامة.

في رأينا، إن القوائم المالية الموحدة المرفقة تظهر بصورة عادلة، من جميع النواحي الجوهرية ، المركز المالي الموحد للمجموعة كما في ٣١ كانون الأول ٢٠٢٥ وأدائه المالي الموحد وتدفقاته النقدية الموحدة للسنة المنتهية بذلك التاريخ وفقاً لمعايير المحاسبة الدولية لاعداد التقارير المالية الصادرة عن مجلس معايير المحاسبة الدولية .

### أساس الرأي

لقد قمنا بتدقيقنا وفقاً للمعايير الدولية للتدقيق. إن مسؤولياتنا بموجب تلك المعايير موضحة في فقرة "مسؤوليات مدقق الحسابات حول تدقيق القوائم المالية الموحدة" الواردة في تقريرنا ، نحن مستقلون عن المجموعة وفقاً لمدونة قواعد السلوك المهني الدولية للمحاسبين القانونيين (بما في ذلك معايير الاستقلالية الدولية) الصادرة عن مجلس معايير الاخلاقية الدولية للمحاسبين ، والمطبقة في تدقيق القوائم المالية للكيانات ذات المصلحة العامة ، بالإضافة الى متطلبات اخلاقيات المهنة المتعلقة بتدقيق القوائم المالية للكيانات ذات المصلحة العامة في المملكة الاردنية الهاشمية، وقد التزمنا بمسؤولياتنا الأخلاقية الأخرى وفقاً لهذه المتطلبات وقواعد السلوك المهني الدولية للمحاسبين القانونيين الصادرة عن مجلس المعايير الاخلاقية الدولية للمحاسبين. هذا ونعتمد بأن ادلة التدقيق التي حصلنا عليها كافية ومناسبة لتوفر أساساً لرأينا.

## امور التدقيق الرئيسية

تعتبر أمور التدقيق الرئيسية، في تقديرنا المهني، الأكثر أهمية في تدقيقنا للقوائم المالية الموحدة للسنة الحالية. وتم تناول هذه الأمور في سياق تدقيقنا للقوائم المالية الموحدة ككل، وفي تشكيل رأينا حولها، ولا نبدي رأياً منفصلاً حولها.

### امر تدقيق رئيسي

قياس واكتمال مطلوبات عقود التأمين بلغت مطلوبات عقود التأمين في قائمة المركز المالي حوالي ١٠٧ مليون دينار أردني. وهذا يمثل حوالي ٩٧٪ من إجمالي المطلوبات كما في ٣١ كانون الأول ٢٠٢٥.

تطبق الشركة منهجية تخصيص الأقساط (PAA) على جميع مجموعات عقود التأمين، باستثناء العقود في مجال التأمين على الحياة – الفردي وأعمال الادخار، حيث يتم قياسها باستخدام نموذج القياس العام (GMM) ومنهجية الرسوم المتغيرة (VFA) على التوالي.

تعاقدت الإدارة مع أخصائي اكتواري خارجي لمساعدتها في قياس مطلوبات عقود التأمين.

يعتبر الالتزام بالمطالبات المتكبدة (LIC) عنصر رئيسي في تقييم مطلوبات عقود التأمين وموجودات عقود التأمين للعقود التي تُقاس بموجب منهجية تخصيص الأقساط (PAA). بلغت القيمة الحالية للتدفقات النقدية المستقبلية لتلك الالتزامات (LIC) حوالي ١٠ مليون دينار أردني كما في ٣١ كانون الأول ٢٠٢٥.

بالنسبة لمجموعات عقود التأمين التي تُقاس باستخدام نموذج القياس العام (GMM) ومنهجية الرسوم المتغيرة (VFA)، تشمل الالتزامات الإجمالية ما يلي:

(أ) التدفقات النقدية للوفاء، والتي تتضمن تقديرات التدفقات النقدية المستقبلية مخصومة لتعكس القيمة الحالية للنقود والمخاطر المالية المرتبطة بها، بالإضافة إلى تعديل للمخاطر غير المالية؛ و  
(ب) هامش الخدمة التعاقدية.

### نطاق التدقيق لمواجهة المخاطر

تضمنت اجراءات التدقيق، على سبيل المثال لا الحصر، ما يلي:

قمنا بالإجراءات التالية، من بين أمور أخرى، لمعالجة مسألة التدقيق الرئيسية:

- حصلنا على فهم للعملية التي اعتمدها الإدارة لتحديد القيمة الدفترية للالتزامات عقود التأمين، بما في ذلك الضوابط الرئيسية في العملية.

- قمنا بتقييم الضوابط الرئيسية المذكورة أعلاه لتحديد ما إذا كانت قد تم تصميمها وتنفيذها بشكل مناسب، واختبرنا هذه الضوابط لمعرفة ما إذا كانت تعمل بفعالية على مدار العام في الحالات التي كنا نعتزم الاعتماد فيها على تلك الضوابط.

- قمنا بتقييم موضوعية ومهارات ومؤهلات واستقلالية الاكتواري الخارجي المستقل، وراجعنا شروط تعاقدته مع المجموعة لتحديد ما إذا كان نطاق عمله كافياً لأغراض التدقيق.

- ختبرنا عينات من احتياطات قضايا المطالبات من خلال مقارنة المبلغ المقدر للاحتياطي مع الوثائق المناسبة، مثل تقارير خبراء تقدير الخسائر، والتأكدات التي تم الحصول عليها من المحامين.

- قمنا بتقييم واختبار البيانات المستخدمة في عملية تقييم تقدير التدفقات النقدية المستقبلية.

- بمساعدة أخصائينا الاكتواريين الداخليين، قمنا بـ:

- تقييم النماذج الرئيسية المستخدمة في عملية التقييم من خلال حساب تقدير مستقل للتدفقات النقدية المستقبلية لعينة من بوالص التأمين ومقارنة النتائج بتقديرات الشركة.

- كما في ٣١ كانون الأول ٢٠٢٥، بلغت القيمة الدفترية لهذه العقود التأمينية حوالي ٩٤,٤ مليون دينار أردني، منها ٩٢,٨ مليون دينار أردني تتعلق بالالتزام بالتغطية المتبقية و ١,٦ مليون دينار أردني تتعلق بالالتزام بالمطالبات المتحققة.
- تُطبَّق الأحكام والتقديرات المتعلقة بالتدفقات النقدية المستقبلية للالتزام بالعقود المتبقية باستخدام نماذج اكتوارية وعدد من الافتراضات التي وضعتها الإدارة. وتعتمد الحسابات على دقة بيانات الإدخال، وقد يؤدي ذلك إلى أخطاء نتيجة لاختيار غير مناسب للمنهجيات الاكتوارية والتقنيات والافتراضات.
- تشمل التقديرات التي تتسم بأكثر قدر من عدم اليقين في أعمال التأمين على الحياة معدلات الخصم، ومعدلات الوفيات والانقضاء والمصاريف المقدرة للاستحواذ والصيانة، وفي حالة التأمين غير المتعلق بالتأمين على الحياة، نسب المطالبات واحتياطيات المطالبات.
- لقد حددنا تقييم المطالبات عقود التأمين كمسألة تدقيق رئيسية بسبب:
  - مستوى الأحكام والتقديرات التي وضعتها الإدارة؛
  - الأهمية الكمية للمبلغ في البيانات المالية؛ و
  - مستوى الجهد المطلوب في التدقيق.
- تُعرض السياسات المحاسبية ذات الصلة في إيضاح (٢) حول القوائم المالية، وتُقدم المعلومات المتعلقة بالتقديرات والافتراضات المحاسبية الحرجة في الإيضاح (٣)، وتُفصّل التفاصيل الإضافية عن التزامات عقود التأمين في الإيضاح (١٠)، ويتم عرض الإفصاحات المتعلقة بتحليل الحساسية في الإيضاح (٣٧).
- تقييم الافتراضات الاكتوارية، مثل معدلات الخصم، وأساس المصروفات ومعدلات الوفيات والانقضاء لاحتياطيات مطالبات التأمين على الحياة، ومعدل المطالبات لعمليات التأمين غير المتعلقة بتأمين الحياة من خلال:
- تقييم ما إذا كانت افتراضات الإدارة قد تم تحديدها وفقاً لمتطلبات معايير المحاسبة الدولية (IFRS)؛
- تقييم صحة المنهجيات المستخدمة في دراسات الخبرة.
- تقييم مدى منطقية التقدير الاكتواري المستخدم في تقدير الاحتياطيات.
- تحليل تفسير الإدارة وتقييمها لنتائج دراسة الخبرة والمطالبات الناشئة، وتقييم الافتراضات الرئيسية الجديدة والمعدلة، وتقييم الافتراضات البديلة المعقولة المحتملة والنظر في المقارنات المعيارية في القطاع ومصادر خارجية أخرى، حيثما أمكن ذلك.
- قمنا بتقييم الإفصاحات في البيانات المالية المتعلقة بهذه المسألة وفقاً لمتطلبات معايير المحاسبة الدولية (IFRS).

## أمر آخر

ان القوائم المالية الموحدة للمجموعة للسنة المنتهية في ٣١ كانون الأول ٢٠٢٤ تم تدقيقها من قبل مدقق حسابات آخر والذي أصدر رأياً غير معدل عليها بتاريخ ٢٧ آذار ٢٠٢٥.

## معلومات أخرى

إن الإدارة مسؤولة عن المعلومات الأخرى. تتكون المعلومات الأخرى من المعلومات الواردة في التقرير السنوي للمجموعة (ولكنها لا تشمل القوائم المالية الموحدة وتقرير مدقق الحسابات حولها). اننا نتوقع ان يتم تزويدنا بالتقرير السنوي بتاريخ لاحق لتقريرنا.

لا يشمل رأينا حول القوائم المالية الموحدة المعلومات الأخرى وإننا لا نبدي اي نوع من التأكيد أو الاستنتاج حولها.

فيما يتعلق بتدقيق القوائم المالية الموحدة، فإن مسؤوليتنا هي قراءة المعلومات الأخرى المذكورة أعلاه عندما تصبح متاحة لنا، بحيث نُقيّم فيما إذا كانت المعلومات الأخرى غير متوافقة بشكل جوهري مع القوائم المالية الموحدة أو المعلومات التي تم التوصل إليها من خلال تدقيقنا أو ان المعلومات الأخرى تتضمن اخطاء جوهريّة.

## مسؤوليات الادارة والقائمين على الحوكمة في اعداد القوائم المالية الموحدة

إن الإدارة مسؤولة عن إعداد هذه القوائم المالية الموحدة وعرضها بصورة عادلة وفقاً للمعايير المحاسبية الدولية للتقارير المالية الصادرة عن مجلس معايير المحاسبة الدولية. وتشمل هذه المسؤولية الاحتفاظ بالرقابة الداخلية التي تجدها الإدارة مناسبة لتمكينا من اعداد القوائم المالية الموحدة بصورة عادلة خالية من اخطاء جوهريّة، سواء كانت ناشئة عن الاحتيال أو عن الخطأ.

عند إعداد القوائم المالية الموحدة، ان الادارة مسؤولة عن تقييم قدرة المجموعة على الاستمرار كمنشأة مستمرة، والافصاح، حسبما يقتضيه الحال، عن المسائل المتعلقة بالاستمرارية واستخدام مبدأ الاستمرارية المحاسبي إلا إذا قررت الادارة تصفية المجموعة أو إيقاف عملياتها، أو أنه لا يوجد لديها بديل واقعي إلا القيام بذلك.

ويعتبر القائمين على الحوكمة مسؤولين عن الإشراف على طريقة إعداد التقارير المالية للمجموعة.

## مسؤوليات مدقق الحسابات حول تدقيق القوائم المالية الموحدة

إن اهدافنا تتمثل بالحصول على تأكيد معقول فيما إذا كانت القوائم المالية الموحدة ككل خالية من اخطاء جوهريّة، سواء كانت ناشئة عن احتيال أو عن خطأ، وإصدار تقرير التدقيق الذي يشمل رأينا. ان التأكيد المعقول هو مستوى عالٍ من التأكيد، ولا يشكل ضماناً بان تكشف دائماً عملية التدقيق التي تمت وفقاً للمعايير الدولية للتدقيق أي خطأ جوهري في حال وجوده. من الممكن ان تنشأ الاخطاء عن الاحتيال أو عن الخطأ، وتعتبر جوهريّة بشكل فردي أو مجتمعة فيما إذا كان من المتوقع تأثيرها على القرارات الاقتصادية المتخذة من المستخدمين بناءً على هذه القوائم المالية الموحدة.

كجزء من عملية التدقيق وفقاً لمعايير التدقيق الدولية، فإننا نمارس الاجتهاد المهني ونحافظ على الشك المهني طيلة فترة التدقيق. كما نقوم أيضاً:

- بتحديد وتقييم مخاطر الأخطاء الجوهرية في القوائم المالية الموحدة، سواء كانت ناشئة عن احتيال أو عن خطأ، والتخطيط والقيام بإجراءات التدقيق بما يستجيب مع تلك المخاطر والحصول على أدلة تدقيق كافية ومناسبة توفر أساساً لرأينا. إن مخاطر عدم اكتشاف خطأ جوهري ناتج عن الاحتيال تفوق تلك الناتجة عن الخطأ، حيث يشمل الاحتيال على التواطؤ والتزوير والحذف المتعمد والتحريفات أو تجاوز نظام الرقابة الداخلي.

- بفهم لنظام الرقابة الداخلي ذو الصلة بالتدقيق من أجل تخطيط إجراءات تدقيق مناسبة حسب الظروف، ولكن ليس من أجل إبداء رأي حول فعالية الرقابة الداخلية للمجموعة.

- بتقييم مدى ملاءمة السياسات المحاسبية المتبعة ومعقولية التقديرات المحاسبية والإيضاحات المتعلقة بها المعدة من قبل الإدارة.

- باستنتاج حول مدى ملائمة استخدام الإدارة لمبدأ الاستمرارية المحاسبي، وبناء على أدلة التدقيق التي تم الحصول عليها، في حال وجود حالة جوهرية من عدم التيقن متعلقة بأحداث أو ظروف قد تثير شكاً جوهرياً حول قدرة المجموعة على الاستمرار. وفي حال الاستنتاج بوجود حالة جوهرية من عدم التيقن، يتوجب علينا لفت الانتباه في تقريرنا إلى الإفصاحات ذات الصلة الواردة في القوائم المالية الموحدة، أو في حال كانت هذه الإفصاحات غير كافية يتوجب علينا تعديل رأينا. هذا ونعتمد في استنتاجاتنا على أدلة التدقيق التي تم الحصول عليها حتى تاريخ تقريرنا، ومع ذلك قد تؤدي الأحداث أو الظروف المستقبلية بالمجموعة إلى التوقف عن القدرة على الاستمرار.

- تقييم العرض الإجمالي، لهيكل ومحتوى القوائم المالية الموحدة، بما في ذلك الإفصاحات، وفيما إذا كانت القوائم المالية الموحدة تظهر العمليات والأحداث ذات العلاقة بطريقة تحقق العرض العادل.

- التخطيط لإجراء عملية تدقيق المجموعة وتنفيذها للحصول على أدلة تدقيق كافية ومناسبة فيما يتعلق بالمعلومات المالية من المنشآت وأنشطة العمل ضمن المجموعة "البنك وشركاته التابعة" لبدء رأي حول القوائم المالية الموحدة. إننا مسؤولون عن التوجيه والإشراف والقيام بأعمال التدقيق للمجموعة ونتحمل كامل المسؤولية عن رأينا حول التدقيق.

نقوم بالتواصل مع القائمين على الحوكمة فيما يتعلق على سبيل المثال لا الحصر بنطاق وتوقيت التدقيق ونتائج التدقيق الهامة بما في ذلك أي خلل جوهري في نظام الرقابة الداخلي يتبين لنا من خلال تدقيقنا.

كما نقوم بتزويد القائمين على الحوكمة بما يفيد امتثالنا لقواعد السلوك المهني المتعلقة بالاستقلالية، والتواصل معهم بخصوص جميع العلاقات وغيرها من المسائل التي من الممكن الاعتقاد بانها تؤثر على استقلاليتنا وحيثما ينطبق إجراءات الحماية ذات العلاقة.

من الامور التي تم التواصل بشأنها مع القائمين على الحوكمة، نقوم بتحديد أكثر هذه الامور أهمية في تدقيق القوائم المالية الموحدة للسنة الحالية، والتي تعد أمور تدقيق رئيسية. نقوم بشرح هذه الامور في تقريرنا حول التدقيق إلا إذا حال القانون أو الأنظمة دون الافصاح العلني عنها، أو عندما نقرر في حالات نادرة للغاية، ان لا يتم ذكر امر معين في تقريرنا في حال كان للافصاح تأثيرات سلبية يتوقع منها ان تفوق منفعتها المصلحة العامة بشكل معقول.

## تقرير حول المتطلبات القانونية والتنظيمية الأخرى

تحتفظ المجموعة بقيود وسجلات محاسبية منظمة بصورة أصولية تتفق مع القوائم المالية الموحدة.

الشريك المسؤول عن عملية التدقيق التي نتج عنها تقرير المدقق المستقل هو أحمد فتحي شتيوي.

ديلويت آند توش (الشرق الأوسط) – الأردن

A. ٥٨٨

أحمد فتحي شتيوي  
إجازة رقم (١٠٢٠)

Deloitte & Touche (M.E.)

ديلويت آند توش (الشرق الأوسط)

010105

عمان – الأردن

٢ آذار ٢٠٢٦

قائمة (أ)

شركة النسر العربي للتأمين  
(شركة مساهمة عامة محدودة)  
عمان - المملكة الأردنية الهاشمية  
قائمة المركز المالي الموحدة

٢٠٢٤	٢٠٢٥	إيضاح	٣١ كانون الأول
دينار	دينار		٢٠٢٤
<b>الموجودات</b>			
<b>الاستثمارات</b>			
١٧,٥٩٨,٠٩٦	١٥,٩٥٢,٩١٩	٥	ودائع لدى البنوك - بالصافي
٩,٣٩١,٢١٥	١١,١٧٦,٠٧٦	٦	موجودات مالية بالقيمة العادلة من خلال الدخل الشامل الاخر
٣٦٩,٧٠٢	٣٩٣,٧٦٢	٧	موجودات مالية بالقيمة العادلة من خلال الربح او الخسارة
٩٤,٠١٦,٧٠٤	٩٧,٦٦٣,١٧٣	٨	موجودات مالية بالكلفة المطفأة - بالصافي
٩٤٠,٠٠١	٩٤٠,٠٠١	٩	إستثمار عقاري
٣٠٤,٦٣٦	١,٢٨٩,٩٥٠		الموجودات المالية لحملة البوالص المرتبطة استثنائياً
١٢٢,٦٢٠,٣٥٤	١٢٧,٤١٥,٨٨١		<b>مجموع الاستثمارات</b>
٢,٤٤١,٨٧٩	٢,٠٣٣,٧٦٤	٣٤	النقد في الصندوق ولدى البنوك
١,٠٢٩,٥٨١	١٢٩,٧٩٩	١٠	موجودات عقود التأمين
١٠,٨٣٨,٨٦٩	١٠,٥٤٥,٠٠٤	١٠	موجودات عقود إعادة التأمين
١٦٢,٣٩٦	١٥٨,٤٥٣	ج/١١	موجودات ضريبية مؤجلة
٢,٥٦٥,٣١٦	٢,٦٥٥,٤٨٠	١٢	ممتلكات ومعدات - بالصافي
٢٤٣,٩٣٥	٢٦٤,٤٤٧	١٣	موجودات غير ملموسة - بالصافي
٣,٠٩٨,٨٥٤	٣,٢٩٤,٩٨٧	١٤	موجودات أخرى
١٤٣,٠٠١,١٨٤	١٤٦,٤٩٧,٨١٥		<b>مجموع الموجودات</b>
<b>المطلوبات وحقوق الملكية</b>			
<b>المطلوبات</b>			
٨٦,٢٤١,٩٩٢	١٠٦,٨٢٢,٧٣٦	١٠	مطلوبات عقود التأمين
٨٦,٢٤١,٩٩٢	١٠٦,٨٢٢,٧٣٦		<b>مجموع مطلوبات عقود التأمين</b>
٩٢٦,٩٤٠	٩٤٤,٧٠٠		مصاريف مستحقة
٢٥١,٣٦٤	٢٥٨,٩٨٢	١٥	مخصصات مختلفة
٥٦١,٤١٥	٥٤٦,٠٦١	أ/١١	مخصص ضريبة الدخل
١١١,٤٩٤	٣٤٢,٠٤٣	ج/١١	مطلوبات ضريبية مؤجلة
١,٤٤٢,٦١٧	١,٦٩٠,٤٢٩	١٦	مطلوبات أخرى
٣,٢٩٣,٨٣٠	٣,٧٨٢,٢١٥		<b>مجموع المطلوبات</b>
٨٩,٥٣٥,٨٢٢	١١٠,٦٠٤,٩٥١		
<b>حقوق الملكية - قائمة (د)</b>			
١٠,٠٠٠,٠٠٠	١٦,٠٠٠,٠٠٠	أ/٢٨	رأس المال المصرح به والمدفوع
٣,٧٥٠,٠٠٠	-	أ/٢٨	علاوة إصدار
٢,٧١٨,٠٢٦	٣,٤٠٤,٤١٦	ب/٢٨	إحتياطي إجباري
١,٣٢٦,٦٥٢	٦٧٢,٠٧٥	ب/٢٨	إحتياطي اختياري
٧٦٠,٧٧٥	٢,٢٥٩,٩٨٤	٣٠	إحتياطي القيمة العادلة - بعد الضريبة
١٧,٢٧١,٧٩٢	(٩٤,٤١٥)	٣٣	إحتياطي تمويل عقود التأمين المعترف بها من خلال الدخل الشامل الآخر
١٧,٦٣٨,١١٧	١٣,٦٥٠,٨٠٤	٣٢	الأرباح المدورة
٥٣,٤٦٥,٣٦٢	٣٥,٨٩٢,٨٦٤		<b>مجموع حقوق الملكية</b>
١٤٣,٠٠١,١٨٤	١٤٦,٤٩٧,٨١٥		<b>مجموع المطلوبات وحقوق الملكية</b>

ان الايضاحات المرفقة تشكل جزءاً من هذه القوائم المالية الموحدة وتقرأ معها ومع تقرير المدقق المرفق.

قائمة (ب)

شركة النسر العربي للتأمين  
(شركة مساهمة عامة محدودة)  
عمان - المملكة الأردنية الهاشمية  
قائمة الربح أو الخسارة الموحدة

للسنة المنتهية في ٣١ كانون الأول		إيضاح
٢٠٢٤	٢٠٢٥	
دينار	دينار	
٣١,٦٩٥,١٣٤	٣٠,٥٥٥,٥٨٦	١٨
(٢٣,٢٩٣,١٩٤)	(٢٢,١٣٧,١٤٠)	١٩
٨,٤٠١,٩٤٠	٨,٤١٨,٤٤٦	
(٨,٠٣٩,١٨٣)	(٧,٥٠٠,٥٣٨)	٢٠
٣,٠٨١,٢٣٣	٢,٧٤٥,٩٢١	٢١
(٤,٩٥٧,٩٥٠)	(٤,٧٥٤,٦١٧)	
٣,٤٤٣,٩٩٠	٣,٦٦٣,٨٢٩	
(٤,٣٧٢,٠٦١)	(٤,٤٢٢,٢٠٥)	٢٣
(١٦,١١٣)	٣٢,٦٦٩	٢٤
(٩٤٤,١٨٤)	(٧٢٥,٧٠٧)	
٦,٧٦٨,٦٠٣	٧,٢٦٣,٦٤٥	١٧
١,١٥٣,٠٣٠	١,٠٥٩,٢١٤	١٧
٢٧,١٥٦	٣٨,٦٤٣	٢٧
٢٥,٩٦١	٧٦,٣٧١	٢٢
٧,٩٧٤,٧٥٠	٨,٤٣٧,٨٧٣	
(٦٢٢,٥٢٥)	(٦٢٦,٠٧٦)	٢٥
(٢٠٦,٩٨٤)	(٢١٣,٧٠٥)	
(٢٠٠,٢٠٠)	(١٥١,٦٣٦)	٢٦
(١,٠٢٩,٧٠٩)	(٩٩١,٤١٧)	
٦,٠٠٠,٨٥٧	٦,٧٢٠,٧٤٩	
(٩١٥,٢٧٨)	(٩١٤,٦٧٤)	ب/١١
٥,٠٨٥,٥٧٩	٥,٨٠٦,٠٧٥	
فلس/دينار	فلس/دينار	
٠/٣١٨	٠/٣٦٣	٣١

ان الايضاحات المرفقة تشكل جزءاً من هذه القوائم المالية الموحدة وتقرأ معها ومع تقرير المدقق المرفق.

## قائمة (ج)

شركة النسب العربي للتأمين  
(شركة مساهمة عامة محدودة)  
عمان - المملكة الأردنية الهاشمية  
قائمة الدخل الشامل الموحدة

للسنة المنتهية في ٣١ كانون الأول	٢٠٢٤	٢٠٢٥
دينار		دينار
٥,٠٨٥,٥٧٩		٥,٨٠٦,٠٧٥
٥٥٣,٩١٠		١,٤٨٧,٦٣٤
٣٦,٤٤٠		١١,٥٧٥
١,٩٦٨,٠٩٩		(١٧,٣٦٦,٢٠٧)
٧,٦٤٤,٠٢٨		(١٠,٠٦٠,٩٢٣)

الربح للسنة - قائمة (ب)

**بنود قائمة الدخل الشامل الآخر الموحدة**  
بنود غير قابلة للتحويل لاحقاً لقائمة الربح أو الخسارة الموحدة :  
التغير في احتياطي القيمة العادلة بعد الضريبة  
خسائر بيع موجودات مالية بالقيمة العادلة من خلال الدخل الشامل الآخر  
(مصاريف)/إيرادات تمويل عقود التأمين المعترف بها من خلال الدخل الشامل الآخر (إيضاح ٢٣)  
مجموع (الخسارة الشاملة) الدخل للسنة - قائمة (د)

ان الايضاحات المرفقة تشكل جزءاً من هذه القوائم المالية الموحدة وتقرأ معها ومع تقرير المدقق المرفق.

## قائمة (د)

### شركة النسر العربي للتأمين (شركة مساهمة عامة محدودة) عمان - المملكة الأردنية الهاشمية قائمة التغيرات في حقوق الملكية الموحدة

مجموع حقوق الملكية	الارباح المدورة		احتياطي القيمة العادلة - بعد الضريبة		احتياطي اختياري		احتياطي اجباري		علاوة إصدار		رأس المال المصرح به والمدفوع		إيضاح
	دينار	دينار	دينار	دينار	دينار	دينار	دينار	دينار	دينار	دينار	دينار	دينار	
٥٣,٤٦٥,٣٦٢	١٧,٦٣٨,١١٧	١٧,٢٧١,٧٩٢	٧٦٠,٧٧٥	١,٣٢٦,٦٥٢	٢,٧١٨,٠٢٦	٣,٧٥٠,٠٠٠	١٠,٠٠٠,٠٠٠						
٥,٨٠٦,٠٧٥	-	-	-	-	-	-	-	-	-	-	-	-	
١,٤٨٧,٦٣٤	-	-	١,٤٨٧,٦٣٤	-	-	-	-	-	-	-	-	-	
١١,٥٧٥	-	-	١١,٥٧٥	-	-	-	-	-	-	-	-	-	
(١٧,٣٦٦,٢٠٧)	-	(١٧,٣٦٦,٢٠٧)	-	-	-	-	-	-	-	-	-	-	
(١٠٠,٦٠,٩٢٣)	٥,٨٠٦,٠٧٥	(١٧,٣٦٦,٢٠٧)	١,٤٩٩,٢٠٩	-	-	-	-	-	-	-	-	-	
(١١,٥٧٥)	(١١,٥٧٥)	-	-	(١,٣٢٦,٦٥٢)	-	-	-	-	-	-	-	-	٢٨
-	(٩٢٣,٣٤٨)	-	-	٦٧٢,٧٥	٦٨٦,٣٩٠	-	-	-	-	-	-	-	٢٩
-	(١,٣٥٨,٤٦٥)	-	-	-	-	-	-	-	-	-	-	-	
(٧,٥٠٠,٠٠٠)	(٧,٥٠٠,٠٠٠)	-	-	-	-	-	-	-	-	-	-	-	
٣٥,٨٦٢,٨٢٤	١٣,٦٥٠,٨٠٤	(٩٤,٤١٥)	٢,٢٥٩,٩٨٤	٦٧٢,٠٧٥	٣,٤٠٤,٤١٦	-	-	-	-	-	-	-	
٤٥,٨٥٧,٧٧٤	١٢,٦٠٣,٣٢٥	١٥,٣٠٣,٦٩٣	١٧,٤٢٥	١,٣٢٦,٦٥٢	٢,٧٠٣,٦٧٩	٣,٧٥٠,٠٠٠	١٠,٠٠٠,٠٠٠						
٥,٠٨٥,٥٧٩	٥,٠٨٥,٥٧٩	-	-	-	-	-	-	-	-	-	-	-	
٥٥٣,٩١٠	-	-	٥٥٣,٩١٠	-	-	-	-	-	-	-	-	-	
٣٦,٤٤٠	-	-	٣٦,٤٤٠	-	-	-	-	-	-	-	-	-	
١,٩٦٨,٠٩٩	-	١,٩٦٨,٠٩٩	-	-	-	-	-	-	-	-	-	-	
٧,٢٤٤,٢٨	٥,٠٨٥,٥٧٩	١,٩٦٨,٠٩٩	٥٩,٣٥٠	-	-	-	-	-	-	-	-	-	
(٣٦,٤٤٠)	(٣٦,٤٤٠)	-	-	-	-	-	-	-	-	-	-	-	
-	(١٤,٣٤٧)	-	-	-	١٤,٣٤٧	-	-	-	-	-	-	-	
٥٣,٤٦٥,٣٦٢	١٧,٦٣٨,١١٧	١٧,٢٧١,٧٩٢	٧٦٠,٧٧٥	١,٣٢٦,٦٥٢	٢,٧١٨,٠٢٦	٣,٧٥٠,٠٠٠	١٠,٠٠٠,٠٠٠						

لا يمكن التصرف بمبلغ ١٥٨,٤٥٣ دينار من الأرباح المدورة كما في ٣١ كانون الأول ٢٠٢٥ مقابل موجودات ضريبية مؤجلة (١٦٢,٣٩٦ دينار كما في ٣١ كانون الأول ٢٠٢٤).

ان الايضاحات المرفقة تشكل جزءاً من هذه القوائم المالية الموحدة وتقرأ معها مع تقرير المدقق المرفق.

**السنة المنتهية في ٣١ كانون الأول ٢٠٢٥**  
الرصيد في بداية السنة  
الربح للسنة - قائمة (ب)

التغير في القيمة العادلة للموجودات المالية من خلال الدخل الشامل الآخر  
خسائر بيع موجودات مالية بالقيمة العادلة من خلال الدخل الشامل الآخر  
(مصاريف) تمويل عقود التأمين المعترف بها من خلال الدخل الشامل الآخر  
اجمالي (الخسارة الشاملة) للسنة - قائمة (ج)  
المحور من خسائر بيع موجودات مالية بالقيمة العادلة من خلال الدخل الشامل الآخر  
الآخر إلى الأرباح المدورة  
المحول إلى رأس المال المصرح به والمدفوع  
المحول للاحتياطي الاجباري والاحتياطي الاختياري  
ارباح موزعة

**الرصيد في نهاية السنة**

**السنة المنتهية في ٣١ كانون الأول ٢٠٢٤**  
الرصيد في بداية السنة  
الربح للسنة - قائمة (ب)

التغير في القيمة العادلة للموجودات المالية من خلال الدخل الشامل الآخر  
خسائر بيع موجودات مالية بالقيمة العادلة من خلال الدخل الشامل الآخر  
إيرادات تمويل عقود التأمين المعترف بها من خلال الدخل الشامل الآخر  
مجموع الدخل الشامل للسنة  
المحول من خسائر بيع موجودات مالية بالقيمة العادلة من خلال الدخل الشامل الآخر إلى الأرباح المدورة  
المحول إلى احتياطي اجباري  
الرصيد في نهاية السنة

قائمة (هـ)

شركة النسر العربي للتأمين  
(شركة مساهمة عامة محدودة)  
عمان - المملكة الاردنية الهاشمية  
قائمة التدفقات النقدية الموحدة

للسنة المنتهية في ٣١ كانون الأول		إيضاح	
٢٠٢٤	٢٠٢٥		
دينار	دينار		
٦,٠٠٠,٨٥٧	٦,٧٢٠,٧٤٩		<b>التدفقات النقدية من الأنشطة التشغيلية</b> الربح للسنة قبل ضريبة الدخل - قائمة (ب)
(١,١٥٣,٠٣٠)	(١,٠٥٩,٢١٤)		تعديلات لبنود غير نقدية:
(٦,١٣٤,١٩٠)	(٦,٤٥٩,٨٠٠)		فوائد بنكية دائنة
٢٠٦,٩٨٤	٢١٣,٧٠٥	١٣ و ١٢	فوائد دائنة - موجودات مالية بالكلفة المطفأة ودخل شامل استهلاكات واطفاءات
(١٤,٧٤٥)	(٣١,٥٩٥)		(أرباح) تقييم الموجودات المالية بالقيمة العادلة من خلال الربح أو الخسارة
٣٤,١٧٣	١٥٢,١٥٦		خسائر بيع موجودات مالية بالقيمة العادلة من خلال الربح أو الخسارة
٣٦,٤٤٠	١١,٥٧٥		خسائر بيع موجودات مالية بالقيمة العادلة من خلال الدخل الشامل الأخر
(١٣٦,٠٦٨)	(١٤٥,٢١٢)		عوائد توزيعات موجودات مالية بالقيمة العادلة من خلال الدخل الشامل الأخر
(٤٩,٨٥٥)	(٢٥٠,٥٩٤)		(أرباح) تقييم للموجودات المالية لحملة البوالص المرتبطة استثمارياً
-	٦,٠٤٥		خسائر بيع موجودات مالية بالتكلفة المطفأة
١٠,٥٠٣	٧,٦١٨	١٥	مخصص تعويض نهاية الخدمة
٥٢٣	٨٢		خسائر بيع ممتلكات ومعدات
(١,١٩٠,٤٥٢)	(٨٣٤,٤٨٥)		(الاستخدامات النقدية في) الأنشطة التشغيلية قبل التغير في بنود رأس المال العامل
١١٩,٨٤٣	٨٩٩,٧٨٢		(الزيادة) (النقص في الموجودات / الزيادة) (النقص) في المطلوبات:
٥٦٠,٨٠٩	٢٩٣,٨٦٥		موجودات عقود التأمين
٤,٣٦٦,٦١٩	٣,٢١٤,٥٣٧		موجودات عقود إعادة التأمين
٣٥٤,٣٨٤	١,٤٩٩,٦٤٠		مطلوبات عقود التأمين
١٤٩,٣٠١	١٧,٧٦٠		موجودات أخرى
٤٢٢,٦٠٢	١٩٨,٤٧٢		مصاريف مستحقة
٤,٧٨٣,١٠٦	٥,٢٨٩,٥٧١		مطلوبات أخرى
(١,٩١٦,٨٣٤)	(٨٩٩,٩٧٥)	١/١١	صافي التدفقات النقدية من الأنشطة التشغيلية قبل ضريبة الدخل المدفوعة
٢,٨٦٦,٢٧٢	٤,٣٨٩,٥٩٦		ضريبة الدخل المدفوعة
			صافي التدفقات النقدية من الأنشطة التشغيلية
١,٠٥٠,٤٢١	٩٩١,٤٨٢		<b>التدفقات النقدية من الأنشطة الاستثمارية</b>
٦,١٣٤,١٩٠	٤,٨٣١,٧٥٩	١٢	فوائد بنكية مقبوضة
(٧١,٧٥٩)	(٢٠٧,٣٦٢)		فوائد دائنة - موجودات مالية بالكلفة المطفأة ودخل شامل - مقبوضة (شراء) ممتلكات ومعدات
-	٦٥٣		بيع الممتلكات و المعدات
(٢٥٩,٣١٤)	(٨٧٩,٣٤١)		(شراء) موجودات مالية بالقيمة العادلة من خلال الربح أو الخسارة
-	٧٣٤,٧٢٠		المتحصل من بيع موجودات مالية بالقيمة العادلة من خلال الربح أو الخسارة
(٥٥٩,٧٥٤)	(٢٠٢,٩٣٢)		(شراء) موجودات مالية بالقيمة العادلة من خلال الدخل الشامل الأخر
٨٥٢,٠٠٠	١١٠,١٤١		المتحصل من بيع موجودات مالية بالقيمة العادلة من خلال الدخل الشامل الأخر
(١٣,١١٠,٦٠٠)	(٥,٩٧٢,١١٩)		(شراء) موجودات مالية بالتكلفة المطفأة
٣,٧٤٥,٥٠٠	٢,٢٩١,٤٦٩		المتحصل من بيع موجودات مالية بالكلفة المطفأة
١٣٦,٠٦٧	١٤٥,٢١٢		عوائد توزيعات موجودات مالية بالقيمة العادلة من خلال الدخل الشامل الأخر مقبوضة
٣٦,٥٢٣	٢٨,١٣٦		صافي التغير من موجودات مالية بالتكلفة المطفأة
(١٩,١١١)	(١١٧,٧٥٤)	١٣	(شراء) موجودات غير ملموسة
(٢١٢,١٦٥)	(٧٣٤,٧٢٠)		(شراء) موجودات مالية لحملة البوالص المرتبطة استثمارياً
-	(١١,٥٧٢)		موجودات مالية بالقيمة العادلة من خلال الدخل الشامل الأخر
(٢,٢٧٠,٠٤٦)	١,٠٠٧,٧٧٢		صافي التدفقات النقدية من (الاستخدامات النقدية في) الأنشطة الاستثمارية
-	(٧,٤٥٠,٦٦٠)	٢٩	<b>التدفقات النقدية من الأنشطة التمويلية</b>
-	(٧,٤٥٠,٦٦٠)		(أرباح موزعة) مدفوعة
-	(٧,٤٥٠,٦٦٠)		صافي (الاستخدامات النقدية في) الأنشطة التمويلية
٥٩٦,٢٢٦	(٢,٠٥٣,٢٩٢)		صافي (النقص) الزيادة في النقد وما في حكمه
١٨,٦٤٣,٧٤٩	١٩,٢٣٩,٩٧٥		النقد وما في حكمه في بداية السنة
١٩,٢٣٩,٩٧٥	١٧,١٨٦,٦٨٣	٣٤	النقد وما في حكمه في نهاية السنة

ان الايضاحات المرفقة تشكل جزءاً من هذه القوائم المالية الموحدة وتقرأ معها ومع تقرير المدقق المرفق.

**شركة النسر العربي للتأمين**  
**(شركة مساهمة عامة محدودة)**  
**عمان – المملكة الاردنية الهاشمية**  
**ايضاحات حول القوائم المالية الموحدة**

**١- عام**

- تأسست شركة النسر العربي للتأمين كشركة مساهمة عامة أردنية مركزها الرئيسي في عمان المملكة الأردنية الهاشمية تحت رقم (٢٠٧) بتاريخ ٢٨ أيلول ١٩٨٩ براسمال مصرح به ٢,٠٠٠,٠٠٠ دينار مقسم ٢,٠٠٠,٠٠٠ سهم بقيمة اسمية دينار للسهم الواحد. هذا وقد جرت عدة تعديلات على رأس المال كان آخرها خلال عام ٢٠٢٥ حيث قررت الهيئة العامة للشركة في إجتماعها غير العادي المنعقد بتاريخ ٢٥ حزيران ٢٠٢٥ رفع رأس مال الشركة بقيمة ٦ مليون دينار/سهم ليصبح رأس مال المجموعة المصرح به والمدفوع ١٦ مليون دينار / سهم .
- تقوم الشركة بتقديم كافة أعمال التأمين على الحياة والتأمينات العامة (تأمين البحري والنقل وتأمين الحريق والاضرار الأخرى للممتلكات وتأمين المسؤولية والتأمين الطبي وتأمين الحوادث الشخصية وتأمين الطيران) باستثناء تأمين السيارات .
- تقوم الشركة التابعة بتقديم خدمات إدارة وإنشاء المجمعات العقارية .
- ان شركة النسر العربي للتأمين مملوكة بنسبة ٦٨,٠١٪ من قبل البنك العربي (الشركة الأم) كما في ٣١ كانون الأول ٢٠٢٥، ويتم توحيد القوائم المالية للشركة مع الشركة الام.
- تم اقرار القوائم المالية الموحدة المرفقة من قبل مجلس إدارة الشركة بتاريخ ٢٦ شباط ٢٠٢٦ .

**٢- ملخص معلومات السياسات المحاسبية الهامة:**

**- أسس إعداد القوائم المالية الموحدة**

- تم اعداد القوائم المالية الموحدة للمجموعة للسنة المنتهية في ٣١ كانون الأول ٢٠٢٥ وفقاً للمعايير الصادرة عن مجلس معايير المحاسبة الدولية والتفسيرات الصادرة عن لجنة تفسيرات التقارير المالية الدولية المنبثقة عن مجلس معايير المحاسبة الدولية ووفقاً للقوانين المحلية النافذة مع مراعاة النماذج الموضوعة من قبل البنك المركزي.
- تم اعداد القوائم المالية الموحدة وفقاً لمبدأ التكلفة التاريخية باستثناء الموجودات المالية بالقيمة العادلة من خلال قائمة الربح أو الخسارة أو الدخل الشامل الاخر التي تظهر بالقيمة العادلة بتاريخ القوائم المالية الموحدة.
- إنّ الدينار الأردني هو عملة إظهار القوائم المالية الموحدة والذي يمثل العملة الوظيفية للمجموعة.
- تقوم المجموعة بتطبيق اساس الاستمرارية المحاسبية في اعداد القوائم المالية الموحدة بناءً على فرضيات وتوقعات معقولة .
- إن السياسات المحاسبية المتبعة في اعداد القوائم المالية الموحدة متماثلة مع السياسات المحاسبية التي تم اتباعها للسنة المنتهية في ٣١ كانون الاول ٢٠٢٤ ، باستثناء أثر تطبيق المعايير الجديدة المعدلة الواردة في الايضاح رقم (٤ - أ) و(٤ - ب).

## ٢- أ أسس توحيد القوائم المالية

- يتم توحيد نتائج عمليات الشركات التابعة بقائمة الربح أو الخسارة الموحدة من تاريخ تملكها وهو التاريخ الذي يجري فيه فعليا انتقال سيطرة الشركة على الشركات التابعة ، ويتم توحيد نتائج عمليات الشركات التابعة التي تم التخلص منها في قائمة الربح أو الخسارة الموحدة حتى تاريخ التخلص منها وهو التاريخ الذي تفقد الشركة فيها السيطرة على الشركات التابعة.

وتتحقق السيطرة عندما تكون الشركة :

- القدرة على السيطرة على المنشآت المستثمر بها ؛
- تتعرض للعوائد المتغيرة ، أو لها الحق في العوائد المتغيرة ، الناتجة من ارتباطاتها مع المنشآت المستثمر بها ؛ و
- لها القدرة على استعمال سلطتها للتأثير على عوائد المنشآت المستثمر بها .

وتعيد المجموعة تقديراتها بشأن ما إذا كانت تسيطر على الشركات المستثمر بها أم لا إن اشارت الحقائق والظروف أن ثمة تغيرات على واحد أو أكثر من نقاط تحقق السيطرة المشار إليها أعلاه.

وفي حال انخفضت حقوق تصويت الشركة عن أغلبية حقوق التصويت في أي من الشركات المستثمر بها ، فيكون لها القدرة على السيطرة عندما تكفي حقوق التصويت لمنح المجموعة القدرة على توجيه أنشطة الشركات التابعة ذات الصلة من جانب واحد. وتأخذ المجموعة في الاعتبار جميع الحقائق والظروف عند تقدير ما إذا كان للشركة حقوق تصويت في المنشآت المستثمر بها تكفي لمنحه القدرة على السيطرة من عدمها. ومن بين تلك الحقائق والظروف :

- حجم حقوق تصويت التي تملكها الشركة بالنسبة لحجم وتوزيع حقوق التصويت الأخرى ؛
- حقوق التصويت المحتملة التي تحوز عليها الشركة وأي حائزي حقوق تصويت آخرين أو أطراف أخرى؛
- الحقوق الناشئة من الترتيبات التعاقدية الأخرى ؛ و
- أية حقائق وظروف إضافية تشير إلى أنه تترتب للشركة ، أو لا يترتب عليه ، مسؤولية حالية لتوجيه الأنشطة ذات الصلة وقت اتخاذ القرارات المطلوبة، بما في ذلك كيفية التصويت في اجتماعات الهيئات العامة السابقة.

عندما تفقد الشركة السيطرة على أي من الشركات التابعة ، تقوم الشركة بـ :

- إلغاء الاعتراف بموجودات الشركات التابعة (بما فيها الشهرة) ومطلوباتها ؛
- إلغاء الاعتراف بالقيمة الدفترية لأي حصة غير مسيطر عليها ؛
- إلغاء الاعتراف بفرق التحويل المتراكم المقيد في حقوق الملكية ؛
- إلغاء الاعتراف بالقيمة العادلة للمقابل المستلم ؛
- إلغاء الاعتراف بالقيمة العادلة لأي استثمار محتفظ به ؛
- إلغاء الاعتراف بأي فائض أو عجز في قائمة الأرباح أو الخسائر ؛
- إعادة تصنيف بحقوق ملكية الشركة المقيدة سابقاً في الدخل الشامل الأخر إلى قائمة الأرباح أو الخسائر أو الأرباح المدورة كما هو ملائم .

- يتم استبعاد المعاملات والأرصدة والايادات والمصروفات فيما بين الشركة والشركات التابعة .

- يتم إعداد القوائم المالية للشركات التابعة لنفس السنة المالية للمجموعة باستخدام نفس السياسات المحاسبية المتبعة في المجموعة ، إذا كانت الشركات التابعة تتبع سياسات محاسبية تختلف عن تلك المتبعة في المجموعة فيتم إجراء التعديلات اللازمة على القوائم المالية للشركات التابعة لتتطابق مع السياسات المحاسبية المتبعة في المجموعة .

تمثل حقوق غير المسيطرين (إن وجدت) الجزء غير المملوك من قبل الشركة من حقوق ملكية الشركات التابعة.

- تمتلك الشركة المالكة كما في ٣١ كانون الأول ٢٠٢٥ الشركات التابعة التالية :

رأس المال المدفوع	بلد التأسيس	طبيعة النشاط	نسبة الملكية	
دينار			%	
٤٥٨,٨٤١	الأردن	استثمارات عقارية	١٠٠	شركة الأمين العربي للعقارات *

\* تأسست شركة الأمين العربي للعقارات ذات المسؤولية المحدودة برأسمال ٤٥٨,٨٤١ دينار/حصة مسددة بالكامل وقد سجلت لدى وزارة الصناعة والتجارة بتاريخ ٣١ آب ٢٠٠٤ وهي مملوكة بالكامل من قبل شركة النسر العربي للتأمين المساهمة العامة المحدودة. إن غايات الشركة تتمثل في إدارة وإنشاء المجمعات العقارية.

## ٢- ب السياسات المحاسبية الجوهرية

فيما يلي أهم المعلومات المتعلقة بالسياسات المحاسبية الجوهرية:

### أ - معلومات القطاعات

قطاع الأعمال يمثل مجموعة من الموجودات والعمليات التي تشترك معا في تقديم منتجات او خدمات خاضعة لمخاطر وعوائد تختلف عن تلك المتعلقة بقطاعات اعمال اخرى والتي يتم قياسها وفقا للتقارير التي يتم استعمالها من قبل المدير التنفيذي وصانع القرار الرئيسي لدى المجموعة.

القطاع الجغرافي يرتبط في تقديم منتجات او خدمات في بيئة اقتصادية محددة خاضعة لمخاطر وعوائد تختلف عن تلك المتعلقة بقطاعات عمل في بيئات اقتصادية.

### ب - تاريخ الاعتراف بالموجودات المالية

يتم الاعتراف بشراء وبيع الموجودات المالية في تاريخ المتاجرة (تاريخ التزام المجموعة ببيع أو شراء الموجودات المالية).

## ج - معيار التقارير المالية الدولي رقم (١٧)

### تعريف عقد التأمين

يعرف عقد التأمين بموجب المعيار الدولي لتقارير المالية رقم (١٧) هو العقد الذي بموجبه تقبل شركة التأمين (المؤمن) مخاطر تأمينية جوهرية من المؤمن له (حامل البوليصة)، والموافقة على تعويض المؤمن له في حال حدوث حدث مستقبلي معين وغير مؤكد (حدث التأمين) بحيث يؤثر بشكل سلبي على المؤمن له .

أما بالنسبة لعقود التأمين التي تحتوي على ميزة المشاركة المباشرة وتتضمن العقود التي تحتوي على تلك الميزة في بداية العقد ما يلي:

- مشاركة المؤمن لهم / المستفيدين بحصة من محفظة عقود التأمين.
- احتمالية قيام الشركة بدفع للمؤمن لهم / المستفيدين حصة كبيرة من عائدات القيمة العادلة للاستثمارات المرتبطة بمجموعة عقود التأمين.
- احتمالية كبيرة لتغيير المبالغ المدفوعة للمؤمن لهم / المستفيدين بتغيير القيمة العادلة للاستثمارات المرتبطة بمجموعة عقود التأمين.

أما بالنسبة للعقود التي لا تصنف كعقد تأمين فهي على سبيل المثال ما يلي:

- عقود الاستثمار التي تحمل الشكل القانوني لعقد التأمين ولكنها لا تنقل مخاطر تأمين كبيرة لشركة التأمين وتحمل مخاطر مالية. على سبيل المثال، المشتقات ضمنية أو تغيير قيمة عادلة لأداة مالية، تغيير أسعار الفائدة، تغيير أسعار صرف العملات، أو تصنيف الائتمان يتم تصنيفها كعقود استثمار وفقاً للمعيار الدولي لإعداد التقارير المالية رقم (٩).

- عقود الاستثمار التي تحتوي على ميزة المشاركة الاختيارية، وهي عقود استثمار تحمل الشكل القانوني لعقد تأمين ولكنها لا تنقل مخاطر تأمين مادية كبيرة للمصدر ولا تستوفي تعريف عقد التأمين . تطبق الشركة المعيار الدولي لإعداد التقارير المالية رقم (١٧) على مثل هذه العقود مع الأخذ في الاعتبار أنها تصدر أيضاً عقود تأمين.

- التأمين الذاتي (أي الاحتفاظ بالمخاطر التي يمكن تغطيتها بواسطة عقد تأمين داخل الشركة، أي أنه ليس هناك طرف آخر في العقد). على سبيل المثال، تصدر الشركة عقد تأمين باسم الشركة أو الشركة التابعة والذي يتم تصنيفه وفقاً للمعيار الدولي لإعداد التقارير المالية رقم (١٥).

### مطلوبات عقود التأمين

يتم الاعتراف بمطلوبات عقود التأمين عندما يكون على الشركة التزامات في تاريخ القوائم المالية الموحدة ناشئة عن أحداث سابقة متعلقة بعقود التأمين، وان تسديد الالتزامات محتمل ويمكن قياس قيمتها بشكل يعتمد عليه.

تمثل المبالغ المعترف بها كمطلوبات عقود التأمين أفضل تقدير للمبالغ المطلوبة لتسوية الالتزام كما في تاريخ القوائم المالية الموحدة، مع الأخذ بعين الاعتبار المخاطر وعدم التيقن المرتبطة بمطلوبات عقود التأمين. عندما يتم تحديد قيمة المطلوبات على أساس التدفقات النقدية المقدرة لتسوية الالتزام الحالي، فان القيمة الدفترية لها تمثل القيمة الحالية لهذه التدفقات النقدية.

عندما يكون من المتوقع أن يتم استرداد بعض أو كافة المنافع الاقتصادية المطلوبة من أطراف أخرى لتسوية المطلوبات، يتم الاعتراف بالذمة المدينة ضمن الموجودات إذا كان استلام التعويضات فعلياً مؤكداً ويمكن قياس قيمتها بشكل يعتمد عليه.

## الانتقال إلى معيار التقارير المالية الدولي ١٧

- في تاريخ الانتقال، وهو ١ كانون الثاني ٢٠٢٢، قامت المجموعة بما يلي:
- تحديد كل مجموعة من عقود التأمين والاعتراف بها وقياسها كما لو كان معيار التقارير المالية الدولي (١٧) كان يتم تطبيقه بشكل دائم.
  - تحديد الموجودات للتدفقات النقدية المرتبطة بحيازة عقود التأمين والاعتراف بها وقياسها كما لو كان معيار التقارير المالية الدولي (١٧) كان يتم تطبيقه بشكل دائم (باستثناء انه لم يكن مطلوباً تطبيق تقييم قابلية الاسترداد).
  - إلغاء الاعتراف بأي أرصدة حالية لن تكون موجودة لو تم تطبيق المعيار الدولي للتقارير المالية (١٧) بشكل دائم.
  - الاعتراف بأي فرق ناتج صافي في الأرباح المدورة.

### طريقة تطبيق الانتقال

اعتمدت المجموعة على طريقة التطبيق الكامل بأثر رجعي للانتقال إلى معيار التقارير المالية الدولي (١٧) لجميع العقود المقاسة وفقاً لنهج تخصيص الأقساط وطريقة القيمة العادلة لجميع العقود المقاسة وفقاً للنهج العام. تم تحديد أن طريقة القيمة العادلة مناسبة للعقود طويلة الأجل المقاسة وفقاً للنهج العام نظراً لعدم توفر معلومات على مستوى مقبول دون تكلفة وجهد غير مبررين. وبموجب طريقة القيمة العادلة، قامت المجموعة بتجميع العقود الصادرة قبل عام ٢٠١٥ في مجموعة واحدة وطبقت تقسيماً سنوياً حسب السنوات اعتباراً من عام ٢٠١٥ فصاعداً.

### عقود إعادة التأمين المحتفظ بها

هي العقود المبرمة مع معيدي التأمين لتعويض شركة التأمين عن المطالبات الناشئة عن عقود التأمين الصادرة عنها.

### المطلوبات مقابل التغطية المتبقية

المبلغ الذي يجب على الشركة رصده عند الاعتراف بعقود التأمين والذي يخص الفترات المالية اللاحقة نتيجة عقود تأمين سارية المفعول.

### المطلوبات مقابل المطالبات المتكبدة

هو القيمة الإجمالية للتكاليف المتوقعة والمترتبة على الشركة نتيجة اخطار مغطاة بعقد التأمين والتي وقعت قبل نهاية الفترة المالية وتشمل تلك المطالبات المبلغة وغير المبلغة، وإضافة إلى المصاريف المتعلقة بها.

### هامش الخدمة التعاقدية

هو الربح غير المكتسب من التغطية المتبقية والمتوقع أن تكون مربحة، والذي يتم اثباته بالتزامن مع تقديم خدمات عقود التأمين.

### الاعتراف الأولي لعقود التأمين / نموذج القياس العام

يتم قياس مجموعة عقود التأمين عند الاعتراف الأولي وفقاً لما يلي:

١. التدفقات النقدية للوفاء بالالتزامات الناشئة عن العقود والتي تشمل:
  - تقديرات التدفقات النقدية المستقبلية
  - تعديلات القيمة الزمنية للنقود والمخاطر المالية المرتبطة بالتدفقات النقدية المستقبلية وذلك بعدم تضمين تلك المخاطر المالية في تقديرات التدفقات النقدية المستقبلية.
  - تعديلات المخاطر غير المالية
٢. هامش الخدمة التعاقدية

### القياس اللاحق لعقود التأمين / نموذج القياس العام

تقوم الشركة بإثبات القيمة الدفترية لأي من مجموعات عقود التأمين في نهاية كل فترة ويكون مجموع ما يلي:

١- المطلوبات مقابل التغطية المتبقية والذي يشمل صافي قيمة التدفقات النقدية الداخلة والخارجة بعد تطبيق معدل الخصم عليها مضافاً إليها تعديلات المخاطر غير المالية وهامش الخدمة التعاقدية.

٢- المطلوبات مقابل المطالبات المتكبدة، والذي يحسب وفق أفضل تقدير للتدفقات النقدية المستقبلية لسداد المطالبات مضافاً إليها تعديلات المخاطر غير المالية، مع مراعاة تطبيق معدل الخصم على المطالبات المتوقع سدادها بعد أكثر من سنة.

### الاعتراف الأولي لعقود التأمين / منهج تخصيص الأقساط

يتم قياس مجموعة عقود التأمين عند الاعتراف الأولي وفقاً لما يلي:

- أقساط التأمين المستلمة عند الاعتراف الأولي.
- مطروحاً منها أي تكاليف مدفوعة للاستحواذ على عقود التأمين في ذلك التاريخ.
- مطروحاً منها أو مضاف إليها أي مبلغ ناشئ عن إلغاء الاعتراف بأي أصل للتدفقات النقدية للتأمين وأي أصل أو التزام آخر للتدفقات النقدية المعترف بها سابقاً.

### القياس اللاحق / منهج تخصيص الأقساط

١- تقوم الشركة في نهاية كل فترة لاحقة بإثبات القيمة الدفترية للالتزام مع مراعاة التعديلات التالية على رصيد الالتزام:

- إضافة أقساط التأمين المستلمة للفترة.
- طرح التدفقات النقدية للاستحواذ على عقود التأمين.
- إضافة أي مبالغ تتعلق بإطفاء التدفقات النقدية للاستحواذ على عقود التأمين المثبتة كمصروف.
- إضافة التعديلات الطارئة على مكون التمويل.
- طرح المبلغ المثبت على أنه إيرادات تأمين للتغطية المقدمة في تلك الفترة.
- طرح أي مكون استثمار مدفوع أو محول للمطلوبات المتعلقة بالمطالبات المتكبدة.

٢- المطلوبات مقابل المطالبات المتكبدة، والذي يحسب وفق أفضل تقدير للتدفقات النقدية المستقبلية لسداد المطالبات مضافاً إليها تعديلات المخاطر غير المالية، مع مراعاة تطبيق معدل الخصم على المطالبات. ومع ذلك، لا يتعين على المجموعة تعديل التدفقات النقدية المستقبلية وفقاً للقيمة الزمنية للنقود وتأثير المخاطر المالية إذا كان من المتوقع أن يتم دفع أو استلام تلك التدفقات النقدية في غضون سنة واحدة أو أقل من تاريخ تكبد المطالبات.

## ملخص مناهج القياس

١. تقوم المجموعة بتصنيف عقود التأمين وعقود إعادة التأمين وفقاً لما يلي:

عقود إعادة التأمين		عقود التأمين	
منهج القياس	نوع المنتج	منهج القياس	نوع المنتج
منهج تخصيص الأقساط	المركبات	منهج تخصيص الأقساط	المركبات
منهج تخصيص الأقساط	الحريق والأضرار الأخرى للممتلكات	منهج تخصيص الأقساط	الحريق والأضرار الأخرى للممتلكات
منهج تخصيص الأقساط	المسؤولية	منهج تخصيص الأقساط	المسؤولية
منهج تخصيص الأقساط	البحري والنقل	منهج تخصيص الأقساط	البحري والنقل
منهج تخصيص الأقساط	الطبي	منهج تخصيص الأقساط	الطبي
منهج تخصيص الأقساط	حوادث عامة	منهج تخصيص الأقساط	حوادث عامة
منهج تخصيص الأقساط	الحياة - جماعي	منهج تخصيص الأقساط	الحياة - جماعي
المنهج العام	الحياة - فردي	المنهج العام	الحياة - فردي
منهج الرسوم المتغيرة	الحياة - فردي	المنهج الرسوم المتغيرة	الحياة - شجرة الحياة

## مستوى التجميع

يتطلب معيار التقارير المالية الدولي للتقارير المالية (١٧) من المجموعة تحديد مستوى التجميع لتطبيق متطلباته.

يتم تحديد مستوى التجميع بالنسبة للمجموعة أولاً عن طريق تقسيم الأعمال المكتتبه إلى محافظ. وتتألف المحافظ من مجموعات من العقود ذات المخاطر المماثلة التي تدار معاً.

وتنقسم المحافظ بشكل أكبر حسب تاريخ الإصدار والربحية لأغراض الاعتراف والقياس. ومن ثم، تنقسم محافظ العقود خلال كل سنة من تاريخ الإصدار إلى ثلاث مجموعات، على النحو التالي:

- أي عقود مجففة عند الاعتراف المبدئي.
- أي عقود، عند الاعتراف الأولي، لا تتطوي على احتمالية جوهرية بأن تصبح مجففة في وقت لاحق؛
- أي عقود متبقية في المحفظة.

يتم تقييم ربحية مجموعات العقود من خلال نماذج التقييم الإكتواري التي تأخذ في الاعتبار الأعمال التجارية القائمة والجديدة. بالنسبة للعقود المقاسة وفقاً لنهج تخصيص الأقساط المكتسبة تفترض المجموعة أنه لا توجد عقود محففة في المحفظة عند الاعتراف المبدئي ما لم تبين الوقائع والظروف خلاف ذلك. وبالنسبة للعقود غير المحففة، تقدر المجموعة، عند الاعتراف المبدئي، أنه لا توجد إمكانية كبيرة لأن تصبح محففة في وقت لاحق من خلال تقييم احتمال حدوث تغييرات في الوقائع والظروف ذات الصلة. وتنتظر المجموعة في الوقائع والظروف لتحديد ما إذا كانت مجموعة من العقود محففة على أساس ما يلي:

- معلومات التسعير
- المعلومات التاريخية
- نتائج عقود مماثلة اعترفت بها
- العوامل البيئية، مثل التغيير في الخبرة بالسوق أو الأنظمة

### الاعتراف

تعترف المجموعة بمجموعات عقود التأمين التي تصدرها في التواريخ التالية، أيهم أقرب:

- بداية فترة تغطية مجموعة العقود
- تاريخ استحقاق الدفعة الأولى من حامل وثيقة التأمين في المجموعة أو تاريخ استلام الدفعة الأولى إذا لم يكن هناك تاريخ استحقاق.
- بالنسبة لمجموعة العقود المحففة، إذا كانت الحقائق والظروف تشير إلى أن المجموعة محففة. يتم الاعتراف بمجموعة عقود إعادة التأمين التي أبرمتها في أي من التاريخين أيهما أقرب:
- بداية فترة تغطية مجموعة عقود إعادة التأمين المحتفظ بها. (ومع ذلك، تؤخر المجموعة الاعتراف بمجموعة عقود إعادة التأمين المحتفظ بها والتي توفر تغطية متناسبة حتى تاريخ الاعتراف مبدئياً بأي عقد تأمين أساسي، إذا كان ذلك التاريخ متأخراً عن بداية فترة تغطية مجموعة عقود إعادة التأمين المحتفظ بها.
- التاريخ الذي تعترف فيه المجموعة بمجموعة محففة من عقود التأمين الأساسية إذا أبرمت المجموعة عقد إعادة التأمين ذي الصلة المبرم في إطار مجموعة عقود إعادة التأمين المبرمة في ذلك التاريخ أو قبله.

يتم إضافة عقود جديدة إلى المجموعة في فترة المعلومات المالية التي يستوفي فيها ذلك العقد أحد المعايير المبينة أعلاه.

### عقود التأمين – التعديل والإلغاء

تقوم المجموعة بإلغاء الاعتراف بعقود التأمين عند:

- إسقاط الحقوق والالتزامات المرتبطة بالعقد (أي، الوفاء بها أو إلغائها أو انتهائها) أو
- يتم تعديل العقد بحيث ينتج عن هذا التعديل تغيير في نموذج القياس أو في المعيار المطبق لقياس أحد عناصر العقد، أو تغيير جوهري في الحدود المنصوص عليها في العقد أو اشتراط إدراج العقد المعدل ضمن مجموعة مختلفة أخرى. وفي هذه الحالات، تقوم المجموعة بإلغاء الاعتراف بالعقد المبدئي وتقوم بالاعتراف بالعقد المعدل كعقد جديد.

عندما لا يتم التعامل مع التعديل على أنه إلغاء اعتراف، تقوم المجموعة بتسجيل المبالغ المدفوعة أو المستلمة لتعديل العقد نظراً كتعديل للالتزام ذي الصلة عن التغطية التأمينية المتبقية.

### وحدة الحساب

تدير المجموعة عقود التأمين الصادرة عن المنتجات ضمن قطاع التشغيل، حيث يتضمن كل منتج إنتاج عقوداً تخضع لمخاطر مماثلة. تمثل جميع عقود التأمين ضمن المنتجات محافظ من العقود. وتصنف كل محفظة أيضاً إلى مجموعات من العقود التي تصدر في غضون سنة تقويمية (مجموعات سنوية) وهي:

- العقود مثقلة بالأعباء عند الاعتراف الأولي
  - العقود التي ليس لديها عند الاعتراف الأولي إمكانية كبيرة لتصبح مثقلة بالأعباء في وقت لاحق ؛ أو
  - مجموعة العقود المتبقية.
- وتمثل هذه المجموعات مستوى التجميع الذي يعترف به ويقاس في البداية بعقود التأمين. ولا يعاد النظر في هذه المجموعات في وقت لاحق.

بالنسبة لكل محفظة من العقود، تحدد المجموعة المستوى المناسب الذي تتوفر عنده معلومات معقولة وداعمة لتقييم ما إذا كانت هذه العقود مثقلة بالأعباء عند الاعتراف الأولي وما إذا كانت العقود غير المثقلة بالأعباء لديها إمكانية كبيرة لأن تصبح مثقلة بالأعباء. يحدد هذا المستوى من الدقة مجموعات العقود. تستخدم المجموعة تقديراً مهماً لتحديد مستوى الدقة الذي تمتلك فيه المجموعة معلومات معقولة وقابلة للدعم تكون كافية لاستنتاج أن جميع العقود ضمن مجموعة متجانسة بما فيه الكفاية وسيتم تخصيصها لنفس المجموعة دون إجراء تقييم فردي للعقود.

بالنسبة لمحفظة عقود التأمين مخاطر الحياة والادخار ، تتوافق مجموعات العقود عادة مع مجموعات تسعير حامل الوثيقة التي قررت المجموعة أن لديها مخاطر تأمين مماثلة والتي يتم تسعيرها ضمن نفس نطاقات أسعار التأمين.

تراقب المجموعة ربحية العقود داخل المحافظ واحتمالية حدوث تغييرات في التعرض التأميني والمالي وغيرها مما يؤدي إلى أن تصبح هذه العقود مثقلة بالأعباء على مستوى مجموعات التسعير هذه مع عدم توفر معلومات على مستوى أكثر دقة.

يتم دائماً تسعير العقود الصادرة ضمن محفظة من العقود المشاركة بهوامش ربحية متوقعة عالية ، وبالتالي، يتم تخصيص هذه العقود لمجموعات من العقود التي ليس لديها إمكانية كبيرة لأن تصبح مثقلة بالأعباء في وقت الاعتراف الأولي.

يتم تقييم محافظ عقود إعادة التأمين المحتفظ بها لتجميعها بشكل منفصل عن محافظ عقود التأمين الصادرة. بتطبيق متطلبات التجميع على عقود إعادة التأمين المحتفظ بها، تقوم المجموعة بتجميع عقود إعادة التأمين المبرمة خلال سنة تقويمية (مجموعات سنوية) في مجموعات من

- العقود التي يوجد لها ربح صاف عند الاعتراف الأولي ، إن وجد ؛
- العقود التي لا توجد عند الاعتراف الأولي إمكانية كبيرة لصافي الربح الناشئ لاحقاً ؛ و
- العقود المتبقية في المحفظة إن وجدت.

يتم تقييم عقود إعادة التأمين المحتفظ بها لمتطلبات التجميع على أساس العقد الفردي. تتعقب المجموعة معلومات الإدارة الداخلية التي تعكس التجارب التاريخية لأداء هذه العقود. تستخدم هذه المعلومات لتحديد أسعار هذه العقود بحيث تؤدي إلى عقود إعادة التأمين المحتفظ بها في مركز التكلفة الصافية دون وجود احتمال كبير لصافي الربح الناشئ لاحقاً.

#### الوفاء بالتدفقات النقدية ضمن حدود العقد

التدفق النقدي الحر هو التقديرات الحالية للتدفقات النقدية المستقبلية ضمن حدود العقد لمجموعة من العقود التي تتوقع المجموعة تحصيلها من الأقساط ودفع المطالبات والمنافع والمصروفات، معدلة لتعكس التوقيت وعدم التأكد من تلك المبالغ.

تقديرات التدفقات النقدية المستقبلية:

- تستند إلى متوسط مرجح للاحتمالية للنطاق الكامل للنتائج المحتملة.
- يتم تحديدها من وجهة نظر المجموعة، بشرط أن تكون التقديرات متسقة مع أسعار السوق الملحوظة لمتغيرات السوق. و
- تعكس الظروف القائمة في تاريخ القياس.

يتم تقدير التعديل للمخاطر غير المالية بشكل منفصل عن التقديرات الأخرى. بالنسبة للعقود التي يتم قياسها بموجب منهج تخصيص الأقساط ، ما لم تكن العقود مثقلة بالأعباء، فإن تعديل المخاطر الصريح للمخاطر غير المالية يتم تقديره فقط لقياس الالتزام عن التعويضات المتكبدة.

يتم تعديل تقديرات التدفقات النقدية المستقبلية باستخدام معدلات الخصم الحالية لتعكس القيمة الزمنية للنقود والمخاطر المالية المتعلقة بتلك التدفقات النقدية، إلى الحد الذي لا يتم تضمينه في تقديرات التدفقات النقدية.

تعكس معدلات الخصم خصائص التدفقات النقدية الناتجة عن مجموعات عقود التأمين، بما في ذلك التوقيت والعملية والسيولة للتدفقات النقدية. إن تحديد معدل الخصم الذي يعكس خصائص التدفقات النقدية وخصائص السيولة لعقود التأمين يتطلب أحكاماً وتقديرات هامة.

لا يتم تضمين مخاطر عدم الأداء للمجموعة في قياس مجموعات عقود التأمين الصادرة.

عند قياس عقود إعادة التأمين المحتفظ بها، تتضمن تقديرات الاحتمالية المرجحة للقيمة الحالية للتدفقات النقدية المستقبلية خسائر الائتمان المحتملة والنزاعات الأخرى لمعيد التأمين لتعكس مخاطر عدم الأداء لمعيد التأمين.

تقوم المجموعة بتقدير بعض التدفقات النقدية الحرة على مستوى المحفظة أو أعلى ثم تقوم بتخصيص هذه التقديرات لمجموعات العقود. تستخدم المجموعة افتراضات متنسقة لقياس تقديرات القيمة الحالية للتدفقات النقدية المستقبلية لمجموعة عقود إعادة التأمين المحتفظ بها وتلك التقديرات لمجموعات عقود التأمين.

#### حدود العقد

تدرج المجموعة في قياس مجموعة عقود التأمين جميع التدفقات النقدية المستقبلية داخل حدود كل عقد في المجموعة. وتدرج التدفقات النقدية ضمن حدود عقد التأمين إذا كانت ناشئة عن حقوق والتزامات جوهرية قائمة خلال فترة المعلومات المالية التي يمكن للمجموعة فيها أن تقوم بإصدار حامل وثيقة التأمين على دفع أقساط التأمين، أو عندما يقع على عاتق المجموعة التزام جوهرى بتزويد حامل وثيقة التأمين بخدمات عقود التأمين. ينتهي الالتزام الجوهرى بتقديم خدمات عقود التأمين عندما:

أ - تتمتع المجموعة بالقدرة العملية على إعادة تقييم المخاطر التي يتعرض لها حامل وثيقة التأمين، ويمكنه نتيجة لذلك تحديد سعر أو مستوى من المزايا يعكس بشكل تام تلك المخاطر.

ب - أو أن يتم استيفاء كلا المعيارين التاليين:

- أن يكون لدى المجموعة القدرة العملية على إعادة تقييم مخاطر محفظة عقود التأمين التي تحتوي على العقد، وبالتالي يمكنه تحديد سعر أو مستوى للمزايا يعكس بشكل تام مخاطر تلك المحفظة
- ألا يأخذ تسعير أقساط التأمين حتى تاريخ إعادة تقييم المخاطر في الاعتبار المخاطر المتعلقة بالفترات التي تلي تاريخ إعادة التقييم

لا يتم الاعتراف بمطلوبات أو موجودات تتعلق بأقساط أو تعويضات متوقعة خارج حدود عقد التأمين. وتتعلق هذه المبالغ بعقود التأمين المستقبلية.

#### تطبيق نموذج القياس

تطبق المجموعة نهج تخصيص الأقساط (PAA) على جميع عقود التأمين التي تصدرها وعقود إعادة التأمين التي تحتفظ بها والتي تقل فترة تغطيتها عن سنة واحدة. بالنسبة للعقود الأخرى الصادرة والمحتفظ بها حيث تكون فترة التغطية أكثر من عام واحد، تقوم المجموعة بإجراء اختبار الأهلية لنهج تخصيص أقساط التأمين لتأكيد ما إذا كان يمكن تطبيق نهج تخصيص الأقساط. مع مراعاة اجتياز اختبار الأهلية لنهج تخصيص الأقساط، طبقت المجموعة نهج تخصيص الأقساط على العقود الصادرة وعقود إعادة التأمين التي اجتازت الاختبار. لا تخضع عقود التأمين على الحياة الفردية لنهج تخصيص الأقساط (PAA)، وبالتالي يتم تطبيق نموذج النهج العام (GMM) باستثناء العقود المشاركة المباشرة التي يتم تطبيق نهج الرسوم المتغيرة (VFA) عليها.

القياس الأولي - مجموعات العقود التي لا تقاس بموجب نهج تخصيص الأقساط - هامش الخدمة التعاقدية (هامش الخدمة التعاقدية)

هامش الخدمة التعاقدية هو أحد مكونات القيمة الدفترية للأصل أو الالتزام لمجموعة من عقود التأمين الصادرة التي تمثل الأرباح غير المكتسبة التي ستعترف بها المجموعة لأنها توفر تغطية في المستقبل.

عند الاعتراف الأولي ، فإن هامش الخدمة التعاقدية هو مبلغ لا ينتج عنه أي دخل أو نفقات (ما لم تكن مجموعة العقود مثقلة بالاعباء) ناشئة عن:

- أ. الاعتراف الأولي بالتدفق النقدي المستقبلي ؛
- ب. إلغاء الاعتراف في تاريخ الاعتراف المبدئي بأي أصل أو التزام معترف به للتدفقات النقدية لاقتناء التأمين ؛ و
- ج. التدفقات النقدية الناشئة عن العقود في المجموعة في ذلك التاريخ.

يعني هامش الخدمة التعاقدية السلبي في تاريخ التأسيس أن مجموعة عقود التأمين الصادرة مثقلة بالاعباء. يتم إثبات الخسارة الناتجة عن عقود التأمين المثقلة بالاعباء في قائمة الدخل الموحدة على الفور مع عدم الاعتراف بهامش الخدمة التعاقدية في الميزانية العمومية عند الاعتراف الأولي.

بالنسبة لمجموعات عقود إعادة التأمين المحتفظ بها، يتم الاعتراف بأي ربح أو خسارة صافية عند الاعتراف الأولي كهامش خدمة تعاقدية ما لم تكن التكلفة الصافية لشراء إعادة التأمين مرتبطة بأحداث سابقة، وفي هذه الحالة تعترف المجموعة بصافي التكلفة على الفور في قائمة الدخل الموحدة. بالنسبة لعقود إعادة التأمين المحتفظ بها، يمثل هامش الخدمة التعاقدية ربحاً أو خسارة مؤجلة ستعترف بها المجموعة كمصاريف إعادة تأمين عند حصولها على تغطية إعادة التأمين في المستقبل.

بالنسبة لعقود التأمين المكتسبة من خلال دمج الأعمال ، عند الاعتراف الأولي ، فإن هامش الخدمة التعاقدية هو مبلغ لا ينتج عنه أي دخل أو نفقات ناشئة عن:

- أ. الاعتراف الأولي بالتدفق النقدي المستقبلي ؛ و
- ب. التدفقات النقدية الناشئة عن العقود في المجموعة في ذلك التاريخ، بما في ذلك القيمة العادلة لمجموعات العقود التي تم الاستحواذ عليها في تاريخ الاستحواذ كوكيل للأقساط المستلمة.

القياس اللاحق - مجموعات العقود التي لا تقاس بموجب نهج تخصيص الأقساط

القيمة الدفترية في نهاية كل فترة تقرير لمجموعة من عقود التأمين الصادرة هي مجموع:

- أ. الالتزام عن التغطية المتبقية، وتشمل:
  - (١) التدفق النقدي المستقبلي المتعلق بالخدمة المستقبلية المخصصة للمجموعة في ذلك التاريخ؛ و
  - (٢) هامش الخدمة التعاقدية للمجموعة في ذلك التاريخ؛ و

ب. الالتزام عن التعويضات المتكبدة ، والتي تشمل التدفق النقدي المستقبلي المتعلق بالخدمة السابقة المخصصة للمجموعة في تاريخ التقرير.

القيمة الدفترية في نهاية كل فترة تقرير لمجموعة من عقود إعادة التأمين المحتفظ بها هي مجموع:

- أ. أما التغطية المتبقية، فتشمل:
  - (١) التدفق النقدي المستقبلي المتعلق بالخدمة المستقبلية المخصصة للمجموعة في ذلك التاريخ؛ و
  - (٢) هامش الخدمة التعاقدية للمجموعة في ذلك التاريخ؛ و
- ب. التعويضات المتكبدة، والتي تشمل التدفق النقدي المستقبلي المتعلق بالخدمة السابقة المخصصة للمجموعة في تاريخ التقرير.

### التغيرات في التدفقات النقدية

يتم تحديث التدفق النقدي المستقبلي من قبل المجموعة للافتراضات الحالية في نهاية كل فترة تقرير، باستخدام التقديرات الحالية لمبلغ وتوقيت وعدم التأكد من التدفقات النقدية المستقبلية ومعدلات الخصم.

تعتمد الطريقة التي يتم بها التعامل مع التغيرات في تقديرات التدفق النقدي المستقبلي على التقدير الذي يتم تحديثه:

أ. يتم الاعتراف بالتغيرات المتعلقة بالخدمة الحالية أو السابقة في قائمة الدخل الموحدة ؛ و  
ب. يتم الاعتراف بالتغيرات المتعلقة بالخدمة المستقبلية عن طريق تعديل هامش الخدمة التعاقدية أو عنصر الخسارة ضمن الالتزامات عن التغطية المتبقية وفقا للسياسة أدناه.

بالنسبة لعقود التأمين بموجب نموذج القياس العام ، تتعلق التعديلات التالية بالخدمة المستقبلية وبالتالي تعديل هامش الخدمة التعاقدية:

أ. تعديلات الخبرة الناشئة عن الأقساط المستلمة في الفترة والتي تتعلق بالخدمة المستقبلية والتدفقات النقدية ذات الصلة مثل التدفقات النقدية لاقتناء التأمين والضرائب القائمة على الأقساط.

ب. التغيرات في تقديرات القيمة الحالية للتدفقات النقدية المستقبلية في التزامات التغطية المتبقية  
ج. الفروق بين أي عنصر استثماري يتوقع أن يصبح مستحق الدفع في الفترة وعنصر الاستثمار الفعلي الذي يصبح مستحق الدفع في الفترة ؛ و  
د. التغيرات في تعديل المخاطر للمخاطر غير المالية المتعلقة بالخدمة المستقبلية.

يتم قياس التعديلات أ و ب و ج أعلاه باستخدام معدلات الخصم المثبتة. بالنسبة للعقود المشاركة المباشرة التي تُقاس بموجب نهج الرسوم المتغيرة، فإن التغيرات في التدفقات النقدية المتعلقة بالوفاء والتي تخص الخدمات المستقبلية والتي تعدل هامش الخدمة التعاقدية تُقاس باستخدام معدلات الخصم الحالية وتشمل التغيرات في تأثير القيمة الزمنية للنقود والمخاطر المالية التي لا تنشأ عن العناصر الأساسية.

### التغيرات في هامش الخدمة التعاقدية

بالنسبة لعقود التأمين الصادرة، في نهاية كل فترة تقرير، يتم تعديل القيمة الدفترية لهامش الخدمة التعاقدية من قبل المجموعة لتعكس تأثير التغيرات التالية:

أ. أثر أي عقود جديدة تضاف للمجموعة.  
ب. بالنسبة للعقود المقاسة بموجب نموذج القياس العام ، تتراكم الفائدة على القيمة الدفترية لهامش الخدمة التعاقدية.

ج. يتم الاعتراف بالتغيرات في التدفق النقدي المستقبلي المتعلقة بالخدمة المستقبلية عن طريق تعديل هامش الخدمة التعاقدية. يتم الاعتراف بالتغيرات في التدفق النقدي المستقبلي في هامش الخدمة التعاقدية إلى الحد الذي يتوفر فيه هامش الخدمة التعاقدية. عندما تتجاوز الزيادة في التدفق النقدي المستقبلي القيمة الدفترية لهامش الخدمة التعاقدية ، يتم تخفيض هامش الخدمة التعاقدية إلى الصفر ، ويتم الاعتراف بالفائض في نفقات خدمة التأمين ويتم الاعتراف بعنصر الخسارة ضمن الالتزام بالتغطية المتبقية. عندما يكون هامش الخدمة التعاقدية صفرا ، فإن التغيرات في التدفق النقدي المستقبلي تعدل عنصر الخسارة ضمن الالتزام بالتغطية المتبقية مع المراسلات مع نفقات خدمة التأمين. إن الفائض أي انخفاض في التدفق النقدي المستقبلي على مكون الخسارة يقلل من عنصر الخسارة إلى الصفر ويعيد هامش الخدمة التعاقدية.  
د. تأثير أي فروق صرف العملات.

هـ. المبلغ المعترف به كإيرادات تأمين للخدمات المقدمة خلال الفترة المحددة بعد جميع التعديلات الأخرى أعلاه.

بالنسبة لمجموعة من عقود إعادة التأمين المحفوظ بها، يتم تعديل القيمة الدفترية لهامش الخدمة التعاقدية في نهاية كل فترة تقرير لتعكس التغييرات في التدفق النقدي المستقبلي بنفس الطريقة التي يتم بها إصدار مجموعة من عقود التأمين الأساسية، باستثناء أنه عندما تكون العقود الأساسية مثقلة بالاعباء وبالتالي يتم الاعتراف بالتغيرات في التدفق النقدي المستقبلي الأساسي المتعلق بالخدمة المستقبلية في مصروفات خدمة التأمين عن طريق تعديل عنصر الخسارة، كما يتم الاعتراف بالتغييرات ذات الصلة في التدفق النقدي المستقبلي لعقود إعادة التأمين المحفوظ بها في نتيجة خدمة التأمين.

بالنسبة للعقود المشاركة المباشرة التي يتم قياسها وفقاً لنهج الرسوم المتغيرة (VFA)، تقوم المجموعة بتعديل هامش الخدمة التعاقدية وفقاً للتغير في مبلغ حصة المجموعة من القيمة العادلة للبنود الأساسية والتغيرات في التدفقات النقدية للوفاء بالالتزامات المتعلقة بالخدمات المستقبلية، باستثناء الحالات التالية:

- انخفاض في مبلغ حصة المجموعة من القيمة العادلة للبنود الأساسية، أو زيادة في التدفقات النقدية المرتبطة بالخدمات المستقبلية، تتجاوز القيمة الدفترية لهامش الخدمة التعاقدية، مما يؤدي إلى خسارة في الأرباح أو الخسائر (المدرجة في نفقات خدمات التأمين) ويخلق مكون خسارة؛ أو
- زيادة في مبلغ حصة المجموعة من القيمة العادلة للبنود الأساسية، أو انخفاض في التدفقات النقدية المرتبطة بالخدمات المستقبلية، يتم تخصيصها لمكون الخسارة، مع عكس الخسائر المعترف بها سابقاً في الأرباح أو الخسائر (المدرجة في نفقات خدمات التأمين).

تحدد المجموعة المكون الاستثماري للعقد من خلال تحديد المبلغ الذي سيكون عليها سداده لحامل الوثيقة في جميع السيناريوهات ذات الجوهر التجاري. وتشمل هذه السيناريوهات الحالات التي يحدث فيها حدث مؤمن عليه أو ينتهي العقد أو يتم إنهاؤه دون حدوث حدث مؤمن عليه. يتم استبعاد المكونات الاستثمارية من إيرادات التأمين ونفقات خدمات التأمين.

العقود المثقلة بالاعباء - عنصر الخسارة في النموذج العام ومنهج الكلفة المتغيرة  
عندما تتجاوز التعديلات على هامش الخدمة التعاقدية مبلغ هامش الخدمة التعاقدية، تصبح مجموعة العقود الخاسرة، وتقوم المجموعة بالاعتراف بالزيادة في مصاريف خدمات التأمين وتسجيلها كعنصر خسارة في LRC.

عند وجود مكون الخسارة، تقوم المجموعة بتخصيص ما يلي بين مكون الخسارة والمكون المتبقي من الالتزام عن التغطية المتبقية لمجموعة العقود المعنية، بناءً على نسبة مكون الخسارة إلى التدفق النقدي الحر المتعلق بالتدفقات النقدية المستقبلية المتوقعة:  
أ) المطالبات والمصروفات المتوقعة للفترة.  
ب) التغييرات في تسوية المخاطر للمخاطر غير المالية للمخاطر التي انتهت صلاحيتها؛ و

مبالغ توزيع عناصر الخسارة في أ. وب. أعلاه يقلل من مكونات إيرادات عقود التأمين وينعكس في مصاريف عقود التأمين.

تؤدي التخفيضات في التدفق النقدي الحر في الفترات اللاحقة إلى تقليل مكون الخسارة المتبقي وإعادة العقود الخاسرة بعد تخفيض مكون الخسارة إلى الصفر. الزيادات في التدفق النقدي الحر في الفترات اللاحقة تزيد من عنصر الخسارة.

القياس الأولي واللاحق - مجموعات العقود التي تم قياسها بموجب نهج تخصيص الأقساط  
تستخدم المجموعة نهج تخصيص الأقساط لقياس العقود التي تبلغ فترة تغطيتها سنة واحدة أو أقل والعقود التي تجتاز اختبار الأهلية كما هو مذكور أعلاه.

توفر الزيادة في عقود إعادة التأمين على الخسائر المحتفظ بها تغطية على عقود التأمين الناشئة عن التعويضات المتكبدة خلال سنة الحادث ويتم احتسابها بموجب نهج تخصيص الأقساط.

بالنسبة لعقود التأمين الصادرة، عند الاعتراف الأولي، تقيس المجموعة الالتزام عن التغطية المتبقية بمبلغ الأقساط المستلمة، مطروحا منها أي تدفقات نقدية مكتسبة مدفوعة وأي مبالغ ناشئة عن إلغاء الاعتراف بأصل التدفقات النقدية للاستحواذ المدفوع مقدما.

بالنسبة لعقود إعادة التأمين المحتفظ بها عند الاعتراف الأولي، تقيس المجموعة التغطية المتبقية بمبلغ الأقساط المتنازل عنها المدفوعة.

القيمة الدفترية لمجموعة من عقود التأمين الصادرة في نهاية كل فترة تقرير هي مجموع:  
أ. الالتزام عن التغطية المتبقية؛ و  
ب. الالتزام عن التعويضات المتكبدة، والتي تشمل التدفق النقدي المستقبلي المتعلق بالخدمة السابقة المخصصة للمجموعة في تاريخ التقرير.

القيمة الدفترية لمجموعة من عقود إعادة التأمين المحتفظ بها في نهاية كل فترة تقرير هي مجموع:  
أ. التغطية المتبقية؛ و  
ب. التعويضات المتكبدة، والتي تشمل التدفق النقدي المستقبلي المتعلق بالخدمة السابقة المخصصة للمجموعة في تاريخ التقرير.

بالنسبة لعقود التأمين الصادرة، في كل من تواريخ الإبلاغ اللاحقة، فإن الالتزام عن التغطية المتبقية هي:  
أ. زيادة الأقساط المستلمة في الفترة؛  
ب. انخفاض التدفقات النقدية لاقتناء التأمين المدفوعة في الفترة؛  
ج. انخفاض مبالغ الأقساط المتوقعة المستلمة المعترف بها كإيرادات تأمين للخدمات المقدمة في الفترة؛ و  
د. زيادة لإطفاء التدفقات النقدية لاقتناء التأمين في الفترة المعترف بها كمصاريف خدمة تأمين.

بالنسبة لعقود إعادة التأمين المحتفظ بها، في كل من تواريخ الإبلاغ اللاحقة، فإن التغطية المتبقية هي:  
أ. زيادة للتنازل عن الأقساط المدفوعة في الفترة؛ و  
ب. مخفضا لمبالغ الأقساط المتنازل عنها والمعترف بها كمصروفات إعادة تأمين للخدمات المستلمة في الفترة.

لا تقوم المجموعة بتعديل الالتزام عن التغطية المتبقية لعقود التأمين الصادرة والتغطية المتبقية لعقود إعادة التأمين المحتفظ بها لتأثير القيمة الزمنية للنقود حيث أن أقساط التأمين مستحقة ضمن تغطية العقود، والتي تبلغ سنة واحدة أو أقل.

بالنسبة للعقود التي يتم قياسها بموجب نهج تخصيص الأقساط، يتم قياس الالتزام عن التعويضات المتكبدة بشكل مشابه لقياس الالتزام عن التعويضات المتكبدة بموجب نموذج القياس العام. بموجب المعيار الدولي التقارير المالية رقم (١٧)، بالنسبة للعقود التي يتم قياسها وفقاً لنهج تخصيص الأقساط، حيث أن المطالبات التي من المتوقع أن يتم سدادها في غضون عام من تاريخ تكبد المطالبة، لا يلزم تعديل هذه المبالغ وفقاً للقيمة الزمنية للنقود. لا تقوم المجموعة بخضم التزامات المطالبات المتكبدة للعقود التي يتم قياسها وفقاً لنهج تخصيص الأقساط، حيث يتم تسوية معظم التدفقات النقدية عادةً في غضون عام واحد.

عقود مثقلة بالأعباء - عنصر الخسارة في نهج تخصيص الأقساط  
بالنسبة لجميع العقود التي يتم قياسها بموجب نهج تخصيص الأقساط، تفترض المجموعة أنه لا توجد مثل هذه العقود المثقلة بالأعباء عند الاعتراف الأولي، ما لم تشير الحقائق والظروف إلى خلاف ذلك.

بالنسبة للعقود غير مثقلة بالاعباء ، تقوم المجموعة بتقييم احتمالية حدوث تغييرات في تطبيق الالتزام عن الحقائق والظروف القابلة للتعويض في الفترات اللاحقة لتحديد ما إذا كانت العقود لديها إمكانية كبيرة لأن تصبح مثقلة بالاعباء.

وبالإضافة إلى ذلك، إذا أشارت الوقائع والظروف إلى أن بعض العقود مثقلة بالاعباء ، يجري تقييم إضافي للتمييز بين العقود مثقلة بالاعباء والعقود غير مثقلة بالاعباء. وبمجرد تحديد مجموعة من العقود على أنها مثقلة بالاعباء عند التقييم الأولي أو اللاحق، تثبت الخسارة فوراً في قائمة الدخل الموحد في مصروفات خدمات التأمين.

ثم يطفأ عنصر الخسارة في قائمة الدخل الموحد خلال فترة التغطية لتعويض التعويضات المتكبدة في مصروفات خدمات التأمين. إذا كانت الحقائق والظروف تشير إلى أن الربحية المتوقعة للمجموعة مثقلة بالاعباء خلال التغطية المتبقية قد تغيرت، فإن المجموعة تعيد قياسها وتعديل عنصر الخسارة كما هو مطلوب حتى يتم تخفيض عنصر الخسارة إلى الصفر. ويقاس عنصر الخسارة على أساس إجمالي ولكن يمكن تخفيفه بعنصر استرداد الخسارة إذا كانت العقود مشمولة بإعادة التأمين.

#### تكاليف اقتناء التأمين

تدرج المجموعة التدفقات النقدية للاستحواذ التالية ضمن حدود عقد التأمين والتي تنشأ عن بيع واكتتاب وبدء مجموعة من عقود التأمين وهي:

أ. التكاليف التي تتوزع مباشرة إلى العقود الفردية ومجموعات العقود ؛ و  
ب. التكاليف التي تتوزع مباشرة إلى محفظة عقود التأمين التي تنتمي إليها المجموعة، والتي يتم تخصيصها على أساس معقول ومتسق لقياس مجموعة عقود التأمين.

وقبل الاعتراف بمجموعة من عقود التأمين، يمكن للمجموعة أن تدفع تكاليف اقتناء تعزى مباشرة إلى إنشائها. وعندما تكون هذه التكاليف المدفوعة مقدماً قابلة للاسترداد في حالة إنهاء عقود التأمين، فإنها تسجل كأصل تدفقات نقدية لاقتناء التأمين المدفوع مقدماً ضمن أصول أخرى وتخصص للقيمة الدفترية لمجموعة من عقود التأمين عند الاعتراف بعقود التأمين لاحقاً.

وتتم رسملة تكاليف الاقتناء عموماً وإثبات ذلك في قائمة الدخل الموحدة على مدى عمر العقود. ومع ذلك، بالنسبة للعقود التي تتبع نهج تخصيص الأقساط، هناك خيار للاعتراف بأي تدفقات نقدية لاقتناء التأمين كمصروفات عندما تتكبد المجموعة تلك التكاليف. اختارت المجموعة هذا الخيار لجميع عقود التأمين التي تتبع نهج تخصيص الأقساط وبالتالي تشطب تكاليف الاكتساب عند تكبدها.

#### تعديل المخاطر للمخاطر غير المالية

يتم تطبيق تسوية المخاطر للمخاطر غير المالية على القيمة الحالية للتدفقات النقدية المستقبلية المقدرة، وتعكس التعويض الذي تحتاجه المجموعة لتحمل عدم اليقين بشأن مقدار وتوقيت التدفقات النقدية من المخاطر غير المالية أثناء تنفيذ المجموعة لعقود التأمين.

بالنسبة لعقود إعادة التأمين المحتفظ بها، يمثل تعديل المخاطر للمخاطر غير المالية مقدار المخاطر التي يتم نقلها من قبل المجموعة إلى شركة إعادة التأمين.

#### إيرادات التأمين

بما أن المجموعة تقدم خدمات بموجب مجموعة عقود التأمين، فإنها تقلل من الالتزام عن التغطية المتبقية وتعترف بإيرادات التأمين. يصور مبلغ إيرادات التأمين المعترف بها في الفترة المشمولة بالتقرير تحويل الخدمات الموعودة بمبلغ يعكس جزء المقابل الذي تتوقع المجموعة أن تستحقه مقابل تلك الخدمات.

بالنسبة للعقود التي لا تقاس بموجب نهج تخصيص الأقساط ، تشمل إيرادات التأمين ما يلي:

- المبالغ المتعلقة بالتغييرات في الالتزام عن التغطية المتبقية؛
- أ. تعويضات التأمين المصاريف المتكبدة في الفترة المقاسة بالمبالغ المتوقعة في بداية الفترة، باستثناء:
- المبالغ المتعلقة بعنصر الخسارة ؛

- سداد عناصر الاستثمار ؛
- مبالغ الضرائب القائمة على المعاملات المحصلة بصفة انتمانية ؛ و
- نفقات اقتناء التأمين ؛
- ب. التغييرات في تعديل المخاطر للمخاطر غير المالية، باستثناء:
  - التغييرات المدرجة في إيرادات تمويل التأمين (النفقات) ؛
  - التغييرات التي تتعلق بالتغطية المستقبلية (التي تعدل هامش الخدمة التعاقدية) ؛ و
  - المبالغ المخصصة لعنصر الخسارة ؛
- ج. مبالغ هامش الخدمة التعاقدية المعترف بها في قائمة الدخل للخدمات المقدمة في الفترة ؛ و
- د. تجربة التسويات الناشئة عن الأقساط المستلمة في الفترة والتي تتعلق بالخدمة السابقة والحالية والتدفقات النقدية ذات الصلة مثل التدفقات النقدية لاقتناء التأمين والضرائب القائمة على الأقساط.
- يتم تحديد استرداد التدفقات النقدية لاقتناء التأمين من خلال تخصيص جزء من الأقساط المتعلقة باسترداد تلك التدفقات النقدية على أساس مرور الوقت على التغطية المتوقعة لمجموعة من العقود.
- بالنسبة لمجموعات عقود التأمين التي يتم قياسها بموجب نهج تخصيص الأقساط، تعترف المجموعة بإيرادات التأمين بناء على مرور الوقت خلال فترة تغطية مجموعة العقود.

#### مصاريف خدمات التأمين

- تشمل نفقات خدمة التأمين ما يلي:
- أ. التعويضات المتكبدة والمزايا باستثناء عناصر الاستثمار ؛
  - ب. نفقات خدمة التأمين الأخرى المتكبدة مباشرة ؛
  - ج. تكاليف اقتناء التأمين المتكبدة واستهلاك التدفقات النقدية لاقتناء التأمين ؛
  - د. التغييرات التي تتعلق بالخدمة السابقة (أي التغييرات في التدفق النقدي المستقبلي المتعلقة بالالتزام عن التعويضات المتكبدة) ؛ و
  - هـ. التغييرات التي تتعلق بالخدمة المستقبلية (أي الخسائر/الانعكاسات على مجموعات مثقلة بالاعباء من العقود من التغييرات في عناصر الخسارة).

بالنسبة للعقود التي لا تقاس بموجب نهج تخصيص الأقساط ، ينعكس استهلاك التدفقات النقدية لاقتناء التأمين في مصروفات خدمات التأمين بنفس المبلغ الذي ينعكس استرداد التدفقات النقدية لاقتناء التأمين ضمن إيرادات التأمين كما هو موضح أعلاه.

بالنسبة للعقود التي يتم قياسها بموجب نهج تخصيص الأقساط ، يعتمد استهلاك التدفقات النقدية لاقتناء التأمين على مرور الوقت.

يتم تضمين المصروفات الأخرى التي لا تفي بالفئات المذكورة أعلاه في مصروفات التشغيل الأخرى في قائمة الدخل الموحدة.

### صافي الدخل (المصروفات) من عقود إعادة التأمين المحتفظ بها

تعرض المجموعة الأداء المالي لمجموعات عقود إعادة التأمين المحتفظ بها على أساس صاف بين المبالغ القابلة للاسترداد من شركات إعادة التأمين وتخصيص أقساط عقود إعادة التأمين المحتفظ بها، والتي تشمل المبالغ التالية:

- أ. نفقات إعادة التأمين ؛
- ب. استرداد التعويضات المتكبدة ؛
- ج. نفقات خدمة التأمين الأخرى المتكبدة مباشرة ؛
- د. تأثير التغييرات في مخاطر عدم أداء شركة إعادة التأمين ؛
- هـ. بالنسبة للعقود المقاسة بموجب نموذج القياس العام ، التغييرات التي تتعلق بالخدمة المستقبلية (أي التغييرات في التدفق النقدي المستقبلي التي لا تعدل هامش الخدمة التعاقدية لمجموعة عقود التأمين الأساسية) ؛ و
- و. التغييرات المتعلقة بالخدمة السابقة (أي التعديلات على التعويضات المتكبدة).

يتم إثبات نفقات إعادة التأمين بشكل مماثل لإيرادات التأمين. يصور مبلغ مصاريف إعادة التأمين المعترف بها في الفترة المشمولة بالتقرير تحويل الخدمات المستلمة بمبلغ يعكس الجزء من أقساط التنازل التي تتوقع المجموعة دفعها مقابل تلك الخدمات.

بالنسبة للعقود التي لا تقاس بموجب نهج تخصيص الأقساط، تشمل نفقات إعادة التأمين المبالغ التالية المتعلقة بالتغييرات في التغطية المتبقية:

- أ. تعويضات التأمين واسترداد النفقات الأخرى في الفترة مقاسة بالمبالغ المتوقع تكبدها في بداية الفترة، باستثناء سداد عناصر الاستثمار.
- ب. التغييرات في تعديل المخاطر للمخاطر غير المالية، باستثناء:
  - التغييرات المدرجة في إيرادات التمويل (النفقات) من عقود إعادة التأمين المحتفظ بها ؛ و
  - التغييرات التي تتعلق بالتغطية المستقبلية (التي تعدل هامش الخدمة التعاقدية) ؛
  - ج. مبالغ هامش الخدمة التعاقدية المعترف بها في قائمة الدخل للخدمات المستلمة في الفترة ؛ و
  - د. تعديلات قسط التأمين بناء على الخدمة السابقة والحالية.

بالنسبة لمجموعات عقود إعادة التأمين التي يتم قياسها بموجب نهج تخصيص الأقساط، تعترف المجموعة بنفقات إعادة التأمين بناء على مرور الوقت خلال فترة تغطية مجموعة من العقود.

إن التنازل عن العمولات التي لا تتوقف على تعويضات العقود الأساسية الصادرة يقلل من أقساط التنازل ويتم احتسابها كجزء من نفقات إعادة التأمين.

### خيار سياسة إيرادات أو مصروفات تمويل التأمين والدخل الشامل الآخر

تشمل إيرادات أو مصروفات تمويل التأمين التغير في القيمة الدفترية لمجموعة عقود التأمين الناشئة عن:

- أ. تأثير القيمة الزمنية للنقود والتغيرات في القيمة الزمنية للنقود ؛ و
- ب. تأثير المخاطر المالية والتغيرات في المخاطر المالية.

بالنسبة للعقود المقاسة بموجب نموذج القياس العام ، فإن المبالغ الرئيسية ضمن إيرادات أو مصروفات تمويل التأمين هي:

- أ. الفائدة المتراكمة على التدفق النقدي المستقبلي وهامش الخدمة التعاقدية ؛
- ب. تأثير التغييرات في أسعار الفائدة والافتراضات المالية الأخرى ؛ و
- ج. فروق صرف العملات الأجنبية الناشئة عن العقود المقومة بعملة أجنبية.

بالنسبة للعقود التي يتم قياسها بموجب نهج تخصيص الأقساط ، فإن المبالغ الرئيسية ضمن إيرادات أو مصروفات تمويل التأمين هي:

- أ. الفائدة المتراكمة على الالتزام عن التعويضات المتكبدة؛ و

ب. تأثير التغيرات في أسعار الفائدة والافتراضات المالية الأخرى.

بالنسبة للعقود التي يتم قياسها وفقاً لنهج الرسوم المتغيرة (VFA) ، تشمل إيرادات أو مصروفات تمويل التأمين التغيرات في قياس مجموعات العقود الناجمة عن التغيرات في قيمة البنود الأساسية (باستثناء الإضافات والسحوبات).

يتيح المعيار الدولي للتقارير المالية (١٧) خياراً في السياسة المحاسبية لإثبات تأثير التغيرات في معدلات الخصم والمتغيرات المالية الأخرى في الأرباح أو الخسائر أو في الدخل الشامل الآخر، ويطبق هذا الخيار على أساس المحفظة . بالنسبة للعقود التي لا يتم قياسها وفقاً لنهج تخصيص الأقساط (PAA) ، تطبق المجموعة خيار الدخل الشامل الآخر. بالنسبة للعقود التي يتم قياسها وفقاً لنهج تخصيص الأقساط، تدرج المجموعة جميع إيرادات أو مصروفات التمويل التأميني للفترة في الأرباح أو الخسائر.

لتحديد مبلغ إيرادات ومصروفات التمويل التأميني المدرجة في قائمة الدخل وتستخدم المجموعة معدلات الخصم المحددة في تاريخ الاعتراف الأولي لمجموعة العقود .

#### معدلات الخصم

تتبنى المجموعة نهجاً تصاعدياً في وضع معدلات الخصم المناسبة حيث تم استخدام معدلات الخصم المعمول بها من قبل البنوك كما اعتمدها ادارة الشركة.

#### تعديلات المخاطر

يتطلب المعيار الدولي للتقارير المالية (١٧) قياس عقود التأمين عند الاعتراف المبدئي بمجموعة من البنود التالية:

- التدفق النقدي المستقبلي والذي يتألف من القيمة الحالية للتدفقات النقدية المستقبلية مع هيكل الخصم المناسب،
- تعديل المخاطر بالنسبة للمخاطر غير المالية
- هامش الخدمة التعاقدية

يمثل تعديل المخاطر غير المالية التعويض الذي تطلبه المنشأة لتتحمل حالة من عدم اليقين بشأن مبلغ وتوقيت التدفقات النقدية التي تنتج عن المخاطر غير المالية.

لا يُطلب من المؤمن أن تدرج التغيير الكامل في تعديل المخاطر غير المالية في نتيجة خدمة التأمين، ويمكنها بدلاً من ذلك أن تختار تقسيم المبلغ بين نتيجة خدمة التأمين وإيرادات أو مصروفات تمويل التأمين. لا تقوم المجموعة بتفصيل التغييرات في تعديل المخاطر غير المالية بين نتيجة خدمة التأمين وإيرادات أو مصروفات تمويل التأمين.

#### استنباط تعديل المخاطر

قررت المجموعة أن استنباط تعديل المخاطر يجب تنفيذه على المستوى التشغيلي للمجموعة باستخدام منهجية مناسبة بما يتماشى مع المبادئ التوجيهية للمعيار الدولي للتقارير المالية (١٧).

تم تقدير تعديل المخاطر بالنسبة للالتزام التعويضات المتكبدة استناداً إلى النهج الكمي الذي يتم تنفيذه على مثلثات المجموعة مع مراعاة معايير السوق.

على أساس متنوع. تطبق المجموعة أحكاماً معينة لتحديد تعديل المخاطر المناسب استناداً إلى المخاطر غير المالية المرتبطة بعددٍ من عقود التأمين وذلك لتحديد تعديل المخاطر المطلوب.

#### د - القيمة العادلة

تُعرف القيمة العادلة بالسعر الذي سيتم قبضه لبيع أي من الموجودات أو دفعه لتحويل أي من المطلوبات ضمن معاملة منظمة بين المتشاركين في السوق في تاريخ القياس، بغض النظر عن ما إذا كان السعر يمكن تحقيقه بطريقة مباشرة أو ما إذا كان مقدراً بفضّل أسلوب تقييم آخر. وعند تقدير القيمة العادلة لأي من الموجودات أو المطلوبات، تأخذ المجموعة بعين الاعتبار عند تحديد سعر أي من الموجودات أو المطلوبات ما إذا كان يتعين على المتشاركين بالسوق أخذ تلك العوامل بعين الاعتبار في تاريخ القياس. يتم تحديد القيمة العادلة بشأن أغراض القياس و/أو الإفصاح في هذه البيانات المالية وفق تلك الأسس، وذلك باستثناء ما يتعلق بإجراءات القياس التي تتشابه مع إجراءات القيمة العادلة ولسيت قيمة عادلة مثل القيمة العادلة كما هو مستعمل بالمعيار المحاسبي الدولي رقم (٣٦).

إضافة إلى ذلك، تُصنف قياسات القيمة العادلة، لأغراض إعداد التقارير المالية، إلى المستوى (١) أو (٢) أو (٣) بناءً على مدى وضوح المدخلات بالنسبة لقياسات القيمة العادلة وأهمية المدخلات بالنسبة لقياسات القيمة العادلة بالكامل، وهي محددة كما يلي:

مدخلات المستوى (١) وهي المدخلات المستنبطة من الأسعار المدرجة (غير المعدلة) لموجودات أو مطلوبات مطابقة في أسواق نشطة والتي يمكن للمنشأة الحصول عليها في تاريخ القياس؛

مدخلات المستوى (٢) وهي المدخلات المستنبطة من البيانات عدا عن الأسعار المدرجة المستخدمة في المستوى ١ والملاحظة للموجودات أو المطلوبات، سواء بطريقة مباشرة أو غير مباشرة؛ و

مدخلات المستوى (٣) وهي مدخلات للموجودات أو المطلوبات لا تعتمد على أسعار السوق الملحوظة.

#### هـ - موجودات مالية بالكلفة المطفأة

يجب ان تقاس الموجودات المالية بالكلفة المطفأة اذا حققت الشروط التالية:

– ان يكون الغرض من الاحتفاظ بهذه الموجودات في سياق نموذج الاعمال الهدف منه تحصيل تدفقات نقدية تعاقدية.

– ان التدفقات النقدية بموجب الشروط التعاقدية لهذه الموجودات تنشأ في تواريخ محددة وتمثل فقط دفعات فقط لاصل مبلغ الموجودات والفوائد المحتسبة على اصل تلك الموجودات.

يتم قيد الموجودات بالكلفة المطفأة بالتكلفة عند الشراء مضافاً إليها مصاريف الاقتناء، وتطفأ العلاوة/ الخصم (ان وجدت) باستخدام طريقة الفائدة الفعالة قيماً على الفائدة أو لحسابها وتطرح اي مخصصات ناتجة عن التدني في قيمة هذه الاستثمارات تؤدي الى عدم امكانية استرداد الاستثمار او جزء منه، ويتم تسجيل اي تدني في قيمتها في قائمة الربح او الخسارة الموحدة.

ان مبلغ التدني في الموجودات المالية بالكلفة المطفأة هو الفرق بين القيمة المثبتة والقيمة الحالية للتدفقات النقدية المتوقعة محسومة بسعر الفائدة الفعلي الاساسي.

يسمح المعيار في حالات نادرة بقياس هذه الموجودات بالقيمة العادلة من خلال قائمة الدخل الموحدة اذا كان ذلك يلغي او يقلل الى حد كبير عدم الثبات في القياس (يسمى في بعض الاحيان عدم تطابق محاسبي) الذي ينشأ من قياس الموجودات او المطلوبات او الاعتراف بالأرباح والخسائر الناتجة عنهم بأسس مختلفة.

#### و - موجودات مالية بالقيمة العادلة من خلال الدخل الشامل الآخر

تمثل الموجودات المالية بالقيمة العادلة من خلال الدخل الشامل الموحد ، الاستثمارات الاستراتيجية في أسهم الشركات لأغراض الاحتفاظ بها على المدى الطويل وليس لأغراض المتاجرة .

يتم إثبات الموجودات المالية من خلال الدخل الشامل بالقيمة العادلة مضافاً إليها مصاريف الاقتناء عند الشراء ويعاد تقييمها لاحقاً بالقيمة العادلة ، ويظهر التغير في القيمة العادلة في قائمة الدخل الشامل الموحدة وضمن حقوق الملكية بما فيها التغير في القيمة العادلة الناتج عن فروقات تحويل بنود الموجودات غير النقدية بالعملات الأجنبية ، وفي حال بيع هذه الموجودات أو جزء منها يتم أخذ الأرباح أو الخسائر الناتجة عن ذلك في قائمة الدخل الشامل الموحدة وضمن حقوق الملكية ويتم تحويل رصيد احتياطي تقييم الاستثمارات الخاص بأدوات الملكية المباشرة إلى الأرباح والخسائر المدورة وليس من خلال قائمة الأرباح أو الخسائر الموحدة.

لا تخضع هذه الموجودات لاختبار خسارة التدني.

يتم أخذ الأرباح الموزعة من هذه الاستثمارات في قائمة الأرباح أو الخسائر الموحدة.

#### ز - موجودات مالية بالقيمة العادلة من خلال الأرباح أو الخسائر

تمثل موجودات ذات تدفقات نقدية تعاقدية والتي هي ليست مدفوعات أصل الدين والفائدة على المبلغ الأصلي القائم .

موجودات محتفظ بها ضمن نموذج الأعمال غير تلك المحتفظ بها لتحصيل التدفقات النقدية التعاقدية أو المحتفظ بها للتحصيل والبيع ؛ أو

موجودات مصنفة بالقيمة العادلة من خلال قائمة الدخل باستخدام خيار القيمة العادلة .

يتم قياس هذه الموجودات بالقيمة العادلة ، مع الاعتراف بأية أرباح / خسائر ناتجة عن إعادة القياس في قائمة الأرباح أو الخسائر الموحدة .

يتم أخذ الأرباح الموزعة من هذه الاستثمارات في قائمة الأرباح أو الخسائر الموحدة .

### ح - التدني في قيمة الموجودات المالية

تقوم المجموعة بمراجعة القيم المثبتة في السجلات للموجودات المالية في تاريخ القوائم المالية لتحديد فيما اذا كانت هنالك مؤشرات تدل على تدني في قيمتها فردياً او على شكل مجموعة، وفي حالة وجود مثل هذه المؤشرات فانه يتم تقدير القيمة القابلة للاسترداد من اجل تحديد خسارة التدني.

يتم تحديد مبلغ التدني كما يلي:

- تدني قيمة الموجودات المالية التي تظهر بالكلفة المطفأة: يمثل الفرق بين القيمة المثبتة في السجلات والقيمة الحالية للتدفقات النقدية المتوقعة مخصومة بسعر الفائدة الفعلي الأصلي.

يتم تسجيل التدني في القيمة في قائمة الربح او الخسارة الموحدة كما يتم تسجيل اي وفر في السنة اللاحقة نتيجة التدني السابق في الموجودات المالية في قائمة الربح او الخسارة الموحدة.

### ط - استثمار عقاري

تظهر الاستثمارات العقارية بالكلفة بعد طرح الاستهلاك المتراكم (باستثناء الأراضي). يتم تسجيل أي تدني في قيمتها في قائمة الربح او الخسارة الموحدة. يتم تسجيل الإيرادات أو المصاريف التشغيلية لهذه الاستثمارات في قائمة الربح او الخسارة الموحدة.

يتم تقييم الاستثمارات العقارية بما يتفق مع القرارات الصادرة عن إدارة التأمين ويتم الإفصاح عن قيمتها العادلة في إيضاح الاستثمارات العقارية.

### ي - النقد وما في حكمه

لاغراض قائمة التدفقات النقدية الموحدة يمثل النقد وما في حكمه نقد في الصندوق والأرصدة لدى البنوك وودائع لدى البنوك وبتواريخ استحقاق لا تتجاوز الثلاثة أشهر بعد تنزيل حسابات البنوك الدائنة والأرصدة مقيدة السحب.

### ك - الممتلكات والمعدات

تظهر الممتلكات والمعدات بالكلفة بعد تنزيل الاستهلاك المتراكم وأية خسائر تدني متراكمة، ويتم استهلاك الممتلكات والمعدات (باستثناء الأراضي) عندما تكون جاهزة للاستخدام بطريقة القسط الثابت على مدى العمر الإنتاجي المتوقع لها باستخدام النسب المئوية التالية، ويتم تسجيل مصروف الاستهلاك في قائمة الربح او الخسارة الموحدة:

%	
٢	مباني
٢٠	تحسينات مأجور
١٠	مصاعد
٢٠-١٥	معدات وأجهزة وأثاث
١٥	وسائط النقل
١٥-١٠	ديكورات
٢٠	أجهزة الحاسب الآلي

يتم احتساب استهلاك الممتلكات والمعدات عندما تكون جاهزة للاستخدام للأغراض المنوي استعمالها.

تظهر الممتلكات والمعدات قيد الانشاء، لاستعمال المجموعة بالكلفة بعد تنزيل أية خسائر تدني في قيمتها.

عندما يقل المبلغ الممكن استرداده من أي من الممتلكات والمعدات عن صافي قيمتها الدفترية فانه يتم تخفيض قيمتها الى القيمة الممكن استردادها وتسجل قيمة التدني في قائمة الربح او الخسارة الموحدة.

يتم مراجعة العمر الانتاجي للممتلكات والمعدات في نهاية كل عام، فإذا كانت توقعات العمر الانتاجي تختلف عن التقديرات المعدة سابقاً يتم تسجيل التغيير في التقدير للسنوات اللاحقة باعتباره تغيير في التقديرات.

تظهر الأرباح أو الخسائر الناتجة عن استبعاد أو حذف أي من الممتلكات والمعدات، والتي تمثل الفرق بين المبلغ المتحصل من البيع والقيمة الدفترية للأصل في قائمة الربح أو الخسارة الموحدة.

يتم استبعاد الممتلكات والمعدات عند التخلص منها أو عندما لا يعود أي منافع مستقبلية متوقعة من استخدامها أو من التخلص منها.

## ل - الأدوات المالية

يتم الاعتراف بالموجودات المالية والمطلوبات المالية في قائمة المركز المالي الموحدة للمجموعة عندما

تكون المجموعة طرفاً في المخصصات التعاقدية للأدوات المالية.

تُقاس الموجودات والمطلوبات المالية مبدئياً بالقيمة العادلة، وتضاف تكاليف المعاملات التي تعود مباشرة إلى الاستحواذ أو إصدار موجودات ومطلوبات مالية إلى القيمة العادلة للموجبات المالية أو المطلوبات المالية، أو خصمها منها، كما هو مناسب، عند الاعتراف المبدئي.

### الموجودات المالية

يتم الاعتراف بالموجودات المالية عندما تصبح المنشأة طرفاً في الأحكام التعاقدية للأداة. يتم قياس الموجودات المالية مبدئياً بالقيمة العادلة. تضاف تكاليف المعاملات المتعلقة مباشرة باقتناء أو إصدار الموجودات المالية (بخلاف الموجودات المالية المدرجة بالقيمة العادلة من خلال الربح أو الخسارة) إلى القيمة العادلة للموجودات المالية أو المطلوبات المالية أو خصمها، عند الاقتضاء، عند الاعتراف المبدئي.

يتم لاحقاً قياس جميع الموجودات المالية المعترف بها بالكامل إما بالتكلفة المطفأة أو بالقيمة العادلة استناداً إلى تصنيف الموجودات المالية.

### تصنيف الموجودات المالية

تُقاس أدوات الدين التي تستوفي الشروط التالية لاحقاً بالتكلفة المطفأة:

- أن يتم حيازة الأصل ضمن نموذج أعمال يهدف إلى الاحتفاظ بالموجودات لجمع التدفقات النقدية التعاقدية.
- و
- أن يترتب على الشروط التعاقدية للأداة في تواريخ محددة وجود تدفقات نقدية تعد فقط مدفوعات أصل المبلغ والفائدة على أصل المبلغ القائم.

تُقاس جميع الموجودات المالية الأخرى بالقيمة العادلة.

أدوات الدين بالتكلفة المطفأة أو بالقيمة العادلة من خلال الدخل الشامل الآخر تقوم المجموعة بتقييم تصنيف وقياس الأصل المالي وفق خصائص التدفقات النقدية التعاقدية ونموذج أعمال المجموعة لإدارة الأصل .

بالنسبة للأصل الذي يتم تصنيفه وقياسه بالتكلفة المطفأة أو بالقيمة العادلة من خلال الدخل الشامل ، فإن شروطه التعاقدية ينبغي أن تؤدي إلى التدفقات النقدية التي هي فقط مدفوعات أصل الدين والفائدة على المبلغ الأصلي القائم .

لغايات اختبار مدفوعات أصل الدين والفائدة على المبلغ الأصلي القائم ، فإن الأصل هو القيمة العادلة للأصل المالي عند الاعتراف الأولي . قد يتغير هذا المبلغ الأساسي على مدى عمر الأصل المالي (على سبيل المثال؛ إذا كان هناك تسديد لأصل الدين) . تتكون الفائدة من البديل للقيمة الزمنية للنقود ، ولمخاطر الائتمان المرتبطة بالمبلغ الأصلي القائم خلال فترة معينة من الوقت وخيارات ومخاطر الإقراض الأساسية الأخرى، بالإضافة إلى هامش الربح . يتم إجراء تقييم لمدفوعات أصل الدين والفائدة على المبلغ الأصلي القائم بالعملة المقوم بها الأصل المالي .

إن التدفقات النقدية التعاقدية التي تمثل مدفوعات أصل الدين والفائدة على المبلغ الأصلي القائم والتي تتوافق مع ترتيب التمويل الأساسي . إن الشروط التعاقدية التي تنطوي على التعرض للمخاطر أو التقلبات في التدفقات النقدية التعاقدية غير المرتبطة بترتيب التمويل الأساسي ، مثل التعرض للتغيرات في أسعار الأسهم أو أسعار السلع ، لا تؤدي إلى تدفقات نقدية تعاقدية والتي تكون فقط من مدفوعات أصل الدين والفائدة. كما يمكن أن يكون الأصل المالي الممنوح أو المستحوز عليه عبارة عن ترتيب التمويل الأساسي بغض النظر عما إذا كان قرصاً في شكله القانوني.

#### التكلفة المطفأة وطريقة الفائدة الفعالة

إن طريقة الفائدة الفعالة هي طريقة لاحتساب التكلفة المطفأة لأي من أدوات الدين وتوزيع إيرادات الفوائد على مدى الفترة المعنية.

إن معدل الفائدة الفعال هو المعدل الذي يخصم بالضبط الدفعات النقدية المستقبلية المتوقعة (بما في ذلك جميع الرسوم والنقاط المدفوعة أو المقبوضة والتي تشكل جزءاً متمماً لنسبة الفائدة الفعلية وتكاليف المعاملات وغيرها من الأقساط أو الخصومات الأخرى) بإستثناء الخسائر الإئتمانية المتوقعة وذلك على مدار العمر الزمني المتوقع لأداة الدين أو إذا كان ذلك مناسباً عبر فترة أقصر إلى صافي القيمة الدفترية عند الاعتراف المبدئي. فيما يتعلق بالموجودات المالية المشتراة أو التي نشأت متدنية إئتمانياً ، تُحتسب إيرادات الفائدة الفعالة المعدلة من خلال خصم الدفعات النقدية المستقبلية المتوقعة متضمنة مخصص الخسائر الإئتمانية المتوقعة على التكلفة المطفأة للموجودات المالية عند الإعراف المبدئي.

#### أرباح وخسائر صرف العملات الأجنبية

تحدد القيمة الدفترية للموجودات المالية المسجلة بالعملة الأجنبية وتترجم بالسعر السائد في نهاية كل فترة تقرير. وفيما يتعلق بالموجودات المالية المقاسة بالتكلفة المطفأة والتي ليست جزءاً من علاقة تحوطية محددة، فإنه يعترف بفروقات العملة في قائمة الربح او الخسارة الموحدة.

### انخفاض قيمة الموجودات المالية

تقوم المجموعة بإثبات مخصص خسارة للخسائر الائتمانية المتوقعة على الذمم التجارية المدينة ويتم تحديد قيمة الخسائر الائتمانية المتوقعة في كل تاريخ تقرير بحيث يعكس التغيرات في الملاءة الائتمانية منذ الاعتراف المبدئي للأداة المالية ذات الصلة.

وتقوم المجموعة باستمرار بقيد الخسائر الائتمانية على مدار أعمارها الزمنية للذمم المدينة التجارية ويتم تقدير الخسائر الائتمانية المتوقعة لتلك الموجودات المالية باستخدام مصفوفة للمخصص تستند إلى خبرة الخسارة الائتمانية السابقة للمجموعة ويتم تعديلها بما يتوافق مع العوامل المتعلقة بالمدينين والأوضاع الاقتصادية العامة وتقييم كل من الاتجاه الأوضاع الحالية والمستقبلية في تاريخ التقرير، بما في ذلك القيمة الزمنية للنقد حسب الاقتضاء.

وفيما يتعلق بجميع الموجودات المالية الأخرى، فتقوم المجموعة بقيد الخسائر الائتمانية المتوقعة على مدار أعمارها الزمنية إن طرأت زيادة جوهرية في مخاطر الائتمان منذ الاعتراف المبدئي وتمثل الخسارة الائتمانية المتوقعة على مدار أعمارها الزمنية الخسائر الائتمانية المتوقعة التي ستنشأ من جميع حالات التعثر في السداد المحتملة على مدار العمر المتوقع للأداة المالية.

### الشطب

تقوم المجموعة بشطب الموجودات المالية عندما تكون هناك معلومات تشير إلى أن المدين يعاني من صعوبات مالية وليس هناك احتمال واقعي للتعافي ، على سبيل المثال ؛ عندما يكون المدين قد تم وضعه تحت التصفية أو دخل في إجراءات الإفلاس ، أو عندما تتجاوز المبالغ الذمم المدينة التجارية سنتان ، أيهما أقرب. قد تستمر المجموعة بإخضاع الموجودات المالية المشطوبة لإجراءات لمحاولة استرداد الذمم المدينة، مع الأخذ بالاعتبار المشورة القانونية عند الاقتضاء ويتم إثبات أية مبالغ مستردة في قائمة الربح او الخسارة الموحدة.

### إلغاء الاعتراف بالموجودات المالية

تقوم المجموعة بإلغاء الاعتراف بأصل مالي عند إنتهاء الحقوق التعاقدية المتعلقة باستلام التدفقات النقدية من الأصل أو عندما تحول المجموعة الأصل المالي، مع كافة مخاطر ومنافع الملكية الجوهرية، إلى منشأة أخرى. أما في حالة عدم قيام المجموعة بتحويل أو الاحتفاظ بشكل جوهري بمخاطر ومنافع الملكية واستمرارها بالسيطرة على الأصل المحول ، تعترف المجموعة بحصتها المتبقية في الأصل المحول والمطلوبات المتعلقة به التي قد يجب على المجموعة دفعها. أما في حالة احتفاظ المجموعة بشكل جوهري بكافة مخاطر ومنافع الملكية للأصل المحول، فتستمر المجموعة بالاعتراف بالأصل المالي.

وعند إلغاء الاعتراف بأي من الموجودات المالية المقاسة بالتكلفة المطفأة، يقيد الفارق بين القيمة الدفترية للأصل ومبلغ المقابل المستلم أو مستحق الاستلام في قائمة الأرباح او الخسائر الموحدة.

### التصنيف كدين أو أدوات ملكية

يتم تصنيف أدوات الدين والملكية إما كمطلوبات مالية أو كحقوق ملكية وفقاً لجوهر الترتيبات التعاقدية وتعريفات المطلوب المالي وأداة حقوق الملكية.

## أدوات الملكية

تُعرف أداة الملكية بالعقد الذي يثبت ملكية الحصص المتبقية من موجودات المنشأة بعد خصم جميع المطلوبات. يتم تسجيل أدوات الملكية المصدرة بالمتحصلات المستلمة بعد خصم تكلفة الإصدار المباشرة.

يُعترف بإعادة شراء أدوات حقوق الملكية الخاصة بالمجموعة وتخصم مباشرة في حقوق الملكية. لا يتم إثبات أي أرباح أو خسارة في قائمة الأرباح أو الخسائر الموحدة عند شراء أو بيع أو إصدار أو إلغاء أدوات حقوق الملكية الخاصة بالمجموعة.

## المطلوبات المالية

تُقاس جميع المطلوبات المالية لاحقاً بالتكلفة المطفأة باستخدام طريقة الفائدة الفعلية أو بالقيمة العادلة من خلال قائمة الأرباح أو الخسائر.

إن المطلوبات المالية التي ليست (١) مقابل محتمل للمنشأة المستحوذة ضمن عملية اندماج أعمال، أو (٢) محتفظ بها للتداول، أو (٣) مُحددة بالقيمة العادلة من خلال قائمة الربح أو الخسارة، يتم قياسها لاحقاً بالتكلفة المطفأة باستخدام طريقة الفائدة الفعلية.

وتقاس الذمم التجارية والحسابات الدائنة الأخرى المصنفة كـ "مطلوبات مالية" مبدئياً بالقيمة العادلة بعد خصم تكاليف المعاملة، بينما يتم قياسها لاحقاً بالتكلفة المطفأة باستخدام طريقة الفائدة الفعلية ويتم الاعتراف بمصاريف الفوائد على أساس العائد الفعلي.

إن طريقة الفائدة الفعلية هي طريقة احتساب التكلفة المطفأة للمطلوبات المالية وتوزيع مصاريف الفوائد على مدى الفترة المعنية. إن معدل الفائدة الفعلي هو المعدل الذي يخصم بالضبط الدفعات النقدية المستقبلية المتوقعة في إطار العمر الزمني المتوقع للالتزام المالي أو عبر فترة أقصر حسب الاقتضاء.

## إلغاء الاعتراف بالمطلوبات المالية

تلغى المجموعة الاعتراف بالمطلوبات المالية عندما تعفى من التزاماتها أو عند إلغاء هذه الالتزامات أو انتهاء صلاحيتها. ويتم إثبات الفارق بين القيمة الدفترية للمطلوب المالي الملغى الاعتراف به والمقابل المدفوع أو مستحق الدفع في قائمة الربح أو الخسارة الموحدة.

## الموجودات المالية المرهونة

وهي تلك الموجودات المالية المرهونة لصالح أطراف أخرى مع وجود حق للطرف الآخر بالتصرف فيها (بيع أو إعادة رهن). يستمر تقييم هذه الموجودات وفق السياسات المحاسبية المتبعة لتقييم كل منها حسب تصنيفه الأصلي.

## م - موجودات غير ملموسة

الموجودات غير الملموسة التي يتم الحصول عليها من خلال الاندماج تقيد بالقيمة العادلة في تاريخ الحصول عليها. أما الموجودات غير الملموسة التي يتم الحصول عليها من خلال طريقة أخرى غير الاندماج فيتم تسجيلها بالكلفة.

يتم تصنيف الموجودات غير الملموسة على أساس تقدير عمرها الزمني لفترة محددة أو لفترة غير محددة. ويتم اطفاء الموجودات غير الملموسة التي لها عمر زمني محدد خلال هذا العمر ويتم قيد الاطفاء في قائمة الدخل الموحدة. أما الموجودات غير الملموسة التي عمرها الزمني غير محدد فيتم مراجعة التدني في قيمتها في تاريخ القوائم المالية ويتم تسجيل أي تدني في قيمتها في قائمة الربح أو الخسارة الموحدة.

يتم مراجعة أية مؤشرات على تدني قيمة الموجودات غير الملموسة التي ليس لها عمر زمني محدد في تاريخ القوائم المالية الموحدة. كذلك يتم مراجعة تقدير العمر الزمني لتلك الموجودات ويتم إجراء أية تعديلات على الفترات اللاحقة.

تشمل الموجودات غير الملموسة التي لها عمر زمني محدد برامج حاسوب وتقوم المجموعة بتقدير العمر الزمني لكل بند حيث يتم اطفاء تلك الموجودات بطريقة القسط الثابت بنسبة ٢٠٪ سنويا.

## ن - عقود الإيجار

تصنف عقود الإيجار كإيجارات تمويلية عندما تنص شروط الإيجار على تحويل جميع المخاطر والمنافع المتعلقة بتملك المستأجر بشكل جوهري. أما جميع عقود الإيجار الأخرى فتصنف كإيجارات تشغيلية.

### المجموعة كمؤجر

يتم قيد دخل الإيجارات التشغيلية باستخدام طريقة القسط الثابت على مدى عمر الإيجار. كما تضاف التكاليف المباشرة الأولية المتكبدة في مناقشة وترتيب العقد التشغيلي إلى القيمة الحالية للموجودات المؤجرة وتقيد وفقا لطريقة القسط الثابت على مدى فترة الإيجار.

### المجموعة كمستأجر

يتم تحميل الإيجارات المستحقة بموجب عقود إيجار تشغيلية على الدخل وفقا لطريقة القسط الثابت على مدى فترة عقد الإيجار ذات الصلة إلا إذا كان أساس منهجي أكثر تمثيلاً للنمط الزمني الذي يتم فيه استهلاك المنافع الاقتصادية من أصل الإيجار. يتم الاعتراف بالإيجارات المحتملة الناشئة عن الإيجار التشغيلي كمصروف في الفترة التي يتم تكبدها فيها.

في حالة استلام حوافز التأجير للدخول في عقود الإيجار التشغيلي، يتم الاعتراف بهذه الحوافز كالتزام. يتم الاعتراف بالمنافع الإجمالية للحوافز كتخفيض في مصروفات الإيجار على أساس القسط الثابت على مدى فترة الإيجار، إلا إذا كان أساس منهجي آخر أكثر تمثيلاً للنمط الزمني الذي يتم فيه استهلاك المنافع الاقتصادية من الأصل المستأجر.

## ص - المخصصات

يتم الاعتراف بالمخصصات عندما يكون على المجموعة التزامات في تاريخ قائمة المركز المالي الموحدة ناشئة عن أحداث سابقة وان تسديد الالتزامات محتمل ويمكن قياس قيمتها بشكل يعتمد عليه.

تمثل المبالغ المعترف بها كمخصصات أفضل تقدير للمبالغ المطلوبة لتسوية الالتزام كما في تاريخ قائمة المركز المالي الموحدة، مع الأخذ بعين الاعتبار المخاطر وعدم التيقن المرتبط بالالتزام. عندما يتم تحديد قيمة المخصص على أساس التدفقات النقدية المقدرة لتسوية الالتزام الحالي، فإن قيمته الدفترية تمثل القيمة الحالية لهذه التدفقات النقدية.

عندما يكون من المتوقع أن يتم استرداد بعض أو كافة المنافع الاقتصادية المطلوبة من أطراف أخرى لتسوية المخصص، يتم الاعتراف بالذمة المدينة ضمن الموجودات إذا كان استلام التعويضات فعلياً مؤكداً ويمكن قياس قيمتها بشكل يعتمد عليه.

### ع - مخصص الخسائر الائتمانية المتوقعة

قامت المجموعة بتطبيق الطريقة المبسطة من معيار التقارير المالية الدولي رقم (٩) (الأدوات المالية) لتسجيل الخسائر الائتمانية المتوقعة على المدينون والشيكات برسم التحصيل والودائع لدى البنوك وضم معيدي التأمين المدينة، وحساب الخسائر الائتمانية المتوقعة على كامل عمر المدينون والشيكات برسم التحصيل والودائع لدى البنوك وضم معيدي التأمين المدينة. قامت المجموعة بإعداد دراسة تستند إلى الخبرة التاريخية للخسارة الائتمانية مع الأخذ بعين الاعتبار العوامل المستقبلية والبيئة الاقتصادية.

### ف - مخصص تعويض نهاية الخدمة

يتم احتساب مخصص مكافأة نهاية الخدمة للموظفين وفقا لتعويضات نهاية الخدمة الداخلية للشركة للموظفين الذين تم إنهاء خدماتهم في نهاية الخدمة. بالإضافة إلى ذلك، يتم تحميل المخصص المحتمل لمكافآت نهاية الخدمة في قائمة الربح او الخسارة والدخل الشامل.

### س - إختبار كفاية الإلتزام

يتم بتاريخ القوائم المالية تقييم كفاية وملائمة مطلوبات التأمين وذلك عن طريق احتساب القيمة الحالية للتدفقات النقدية المستقبلية الخاصة بعقود التأمين القائمة.

إذا أظهر التقييم أن القيمة الحالية لمطلوبات التأمين، غير كافية بالمقارنة مع التدفقات النقدية المستقبلية المتوقعة عندها يتم إدراج كامل قيمة النقص في قائمة الدخل الموحدة.

### ق - ضريبة الدخل

يمثل مصاريف الضرائب مبالغ الضرائب المستحقة والضرائب المؤجلة.

### أ- الضرائب المستحقة

تحسب مصاريف الضرائب المستحقة على أساس الأرباح الخاضعة للضريبة، وتختلف الأرباح الخاضعة للضريبة عن الأرباح المعلنة في قائمة الدخل الموحدة لأن الأرباح المعلنة تشمل إيرادات غير خاضعة للضريبة أو مصاريف غير قابلة للتنازل في السنة المالية وإنما في سنوات لاحقة أو الخسائر المتركمة المقبولة ضريبيا أو بنود ليست خاضعة أو مقبولة للتنازل لأغراض ضريبية.

تحسب الضرائب بموجب النسب الضريبية المقررة بموجب القوانين والأنظمة والتعليمات في المملكة الاردنية الهاشمية.

## ب- الضرائب المؤجلة

إن الضرائب المؤجلة هي الضرائب المتوقع دفعها أو استردادها نتيجة الفروقات الزمنية المؤقتة بين قيمة الموجودات أو المطلوبات في القوائم المالية والقيمة التي يتم احتساب الربح الضريبي على أساسها.

يتم احتساب الضرائب باستخدام طريقة الإلتزام بقائمة المركز المالي الموحدة وتحتسب الضرائب المؤجلة وفقاً للنسب الضريبية التي يتوقع تطبيقها عند تسوية الإلتزام الضريبي أو تحقيق الموجودات الضريبية المؤجلة.

يتم مراجعة رصيد الموجودات الضريبية المؤجلة في تاريخ القوائم المالية الموحدة ويتم تخفيضها في حالة توقع عدم إمكانية الاستفادة من تلك الموجودات الضريبية جزئياً أو كلياً أو بتسديد الإلتزام الضريبي أو انتفاء الحاجة له.

## ر - التقاص

يتم إجراء تقاص بين الموجودات المالية والمطلوبات المالية وإظهار المبلغ الصافي في قائمة المركز المالي الموحدة فقط عندما تتوفر الحقوق القانونية الملزمة وكذلك عندما يتم تسويتها على أساس التقاص أو يكون تحقق الموجودات وتسوية المطلوبات في نفس الوقت.

## ش - إيرادات التوزيعات والفوائد

يتم تحقق إيرادات التوزيعات من الاستثمارات عندما ينشأ حق للمساهمين باستلام دفعات عن توزيعات الأرباح وذلك عند إقرارها من الهيئة العامة للمساهمين .

يتم احتساب إيرادات الفوائد وفقاً لأساس الاستحقاق، على أساس الفترات الزمنية المستحقة والمبالغ الأصلية ومعدل الفائدة المكتسب.

## ت - الاعتراف بالمصاريف

يتم إطفاء كافة العمولات والتكاليف الأخرى للحصول على وثائق التأمين الجديدة أو المجددة في قائمة الدخل الموحدة حين حدوثها. ويتم الاعتراف بالمصاريف الأخرى بناءً على أساس الاستحقاق.

## ث - العملات الأجنبية

يتم تسجيل المعاملات التي تتم بالعملات الأجنبية خلال السنة بأسعار الصرف السائدة في تاريخ إجراء المعاملات.

يتم تحويل أرصدة الموجودات المالية والمطلوبات المالية بأسعار العملات الأجنبية الوسطية السائدة في تاريخ القوائم المالية الموحدة والمعلنة من البنك المركزي الأردني.

يتم تحويل الموجودات غير المالية والمطلوبات غير المالية بالعملات الأجنبية والظاهرة بالقيمة العادلة في تاريخ تحديد قيمتها العادلة.

يتم تسجيل الأرباح والخسائر الناتجة عن تحويل العملات الأجنبية في قائمة الربح أو الخسارة الموحدة.

يتم تسجيل فروقات التحويل لبند الموجودات والمطلوبات بالعملات الأجنبية غير النقدية كجزء من التغيير في القيمة العادلة.

### ٣- الأحكام المحاسبية الهامة والمصادر الرئيسية للتقديرات غير المؤكدة

ان اعداد القوائم المالية الموحدة وتطبيق السياسات المحاسبية يتطلب من ادارة المجموعة القيام باجتهادات وتقديرات وافتراسات تؤثر في مبالغ الموجودات المالية والمطلوبات المالية وكذلك الافصاح عن الالتزامات المحتملة . كما ان هذه التقديرات والاجتهادات تؤثر في الايرادات والمصاريف والمخصصات بشكل عام والخسائر الإئتمانية المتوقعة وكذلك في التغييرات في القيمة العادلة التي تظهر في قائمة الدخل الشامل الموحدة وضمن حقوق الملكية . وبشكل خاص يتطلب من إدارة المجموعة اصدار احكام واجتهادات هامة لتقدير مبالغ التدفقات النقدية المستقبلية وأوقاتها. ان التقديرات المذكورة مبنية بالضرورة على فرضيات وعوامل متعددة لها درجات متفاوتة من التقدير وعدم التيقن وان النتائج الفعلية قد تختلف عن التقديرات وذلك نتيجة التغييرات الناجمة عن أوضاع وظروف تلك التقديرات في المستقبل .

#### الاعمار الانتاجية للموجودات الملموسة

تقوم الادارة باعادة تقدير الاعمار الانتاجية للموجودات الملموسة بشكل دوري لغايات احتساب الاستهلاكات السنوية اعتمادا على الحالة العامة لتلك الاصول وتقديرات الاعمار الانتاجية المتوقعة في المستقبل ويتم قيد خسارة التدني في قائمة الارباح او الخسائر الموحدة للسنة.

#### ضريبة الدخل

يتم تحميل السنة المالية بما يخصها من نفقة ضريبة الدخل وفقاً للأنظمة والقوانين والمعايير المحاسبية ويتم احتساب واثبات الضرائب المؤجلة ومخصص الضريبة اللازم.

#### مخصص القضايا

يتم تكوين مخصص لمواجهة أية التزامات قضائية محتملة استناداً للدراسة القانونية المعدة من قبل المستشار القانوني في المجموعة والتي تحدد المخاطر المحتمل حدوثها بالمستقبل ويعاد النظر في تلك الدراسة بشكل دوري.

#### الموجودات والمطلوبات التي تظهر بالكلفة

تقوم الادارة بمراجعة الموجودات والمطلوبات التي تظهر بالكلفة بشكل دوري لغايات تقدير أي تدني في قيمتها ويتم قيد خسارة التدني في قائمة الارباح او الخسائر الموحدة للسنة.

#### قياس القيمة العادلة وإجراءات التقييم

عند تقدير القيمة العادلة للموجودات المالية والمطلوبات المالية تستخدم المجموعة ، بيانات السوق المتاحة القابلة للملاحظة. وفي حال عدم وجود مدخلات المستوى (١) ، تجري المجموعة التقييمات بالاستعانة بنماذج تقييم مناسبة لتحديد القيمة العادلة للأدوات المالية.

#### مخصص الخسائر الإئتمانية المتوقعة

قامت المجموعة بتطبيق النهج المبسط للاعتراف بالخسائر الإئتمانية المتوقعة على مدار أعمارها الزمنية لدمها المدينة وشيكات برسم التحصيل والودائع لدى البنوك ودمم معيدي التأمين المدينة وفقاً لما يسمح به المعيار الدولي لإعداد التقارير المالية رقم (٩) . وبناءً عليه ، تم تصنيف الذمم التجارية المدينة غير منخفضة القيمة الإئتمانية والتي لا تحتوي على أحد مكونات التمويل الجوهرية ضمن المرحلة الأولى مع الاعتراف بالخسائر الإئتمانية المتوقعة على مدار أعمارها الزمنية .

يتوجب قيد مخصص للخسارة الإئتمانية المتوقعة على مدى الحياة للأداة المالية إذا زادت مخاطر الإئتمان على تلك الأداة المالية بشكل كبير منذ الاعتراف الأولى ، وتعتبر الخسائر الإئتمانية المتوقعة تقديراً مرجحاً محتملاً للقيمة الحالية لخسائر الإئتمان . يتم قياس هذه القيمة على أنها القيمة الحالية للفرق بين التدفقات النقدية المستحقة للمجموعة بموجب العقد والتدفقات النقدية التي تتوقع المجموعة استلامها والتي تنشأ من ترجيح عدة سيناريوهات اقتصادية مستقبلية ، مخصومة وفقاً لسعر الفائدة الفعال لأصل .

تقوم المجموعة بتقييم ما إذا كان هناك دليل موضوعي على وجود انخفاض في القيمة على أساس فردي لكل أصل ذي قيمة فردية وبشكل جماعي بالنسبة للموجودات الأخرى التي ليس لها أهمية فردية .

ويتم عرض مخصصات الخسارة للخسائر الإنتمانية المتوقعة كتخفيض من إجمالي القيمة الدفترية للموجودات المالية بالتكلفة المطفأة .

## عقود التأمين وإعادة التأمين

### أ. تقييم مائة تطبيق نهج تخصيص الأقساط

قامت المجموعة بإحتساب الالتزام عن التغطية المتبقية (LRC) والأصل للتغطية المتبقية (ARC) لتلك المجموعات من عقود التأمين المصدرة وعقود إعادة التأمين المحتفظ بها على التوالي حيث كانت فترة التغطية أكثر من سنة واحدة بعد حساب المطلوبات / الموجودات بتطبيق نهج تخصيص الأقساط ونهج نموذج القياس العام على التوالي ، تقوم المجموعة بعد ذلك بالتحقق من أي فروق جوهرية للعقود التي تزيد فترة تغطيتها عن عام واحد. في حالة ملاحظة المجموعة لأي اختلافات جوهرية، فإنها تتبع نهج نموذج القياس العام، وان لم تكن هناك فروق جوهرية تختار المجموعة نهج تخصيص الأقساط. تم إجراء الحساب في إطار كلا النهجين المبسطين ، أي نهج تخصيص الأقساط (PAA) ونموذج القياس العام (GMM).

الحالات التي قد تؤدي إلى اختلاف الالتزام عن التغطية المتبقية و/أو أصول التغطية المتبقية بموجب نهج تخصيص الأقساط عن الالتزام عن التغطية المتبقية و/أو أصول التغطية المتبقية بموجب نموذج القياس العام هي كما يلي:

- عندما يتغير توقع ربحية التغطية المتبقية في تاريخ تقييم معين خلال فترة تغطية مجموعة من العقود ؛
- إذا تغيرت منحنيات العائد بشكل كبير عن تلك الموجودة عند الاعتراف الأولي للمجموعة ؛
- عندما يختلف حدوث تعويضات عن وحدات التغطية ؛ و
- يخلق تأثير الخصم بموجب نموذج القياس العام فرقا متأصلا ، ويتفاقم هذا الاختلاف على مدى فترات عقد أطول.

### ب. الالتزام عن التعويضات المتكبدة

الافتراض الرئيسي الكامن وراء هذه التقنيات هو أنه يمكن استخدام خبرة المجموعة السابقة في تطوير الادعاءات لتوقع تطوير الادعاءات المستقبلية وبالتالي تكاليف التعويضات النهائية. وتستنتج هذه الأساليب تطور الخسائر المدفوعة والمتكبدة، ومتوسط التكاليف لكل مطالبة (بما في ذلك تكاليف معالجة التعويضات)، وأرقام التعويضات استنادا إلى التطور الملحوظ في السنوات السابقة ونسب الخسارة المتوقعة. يتم تحليل تطوير التعويضات التاريخية بشكل أساسي حسب سنوات الحوادث ، ولكن يمكن أيضا تحليلها بشكل أكبر حسب المنطقة الجغرافية ، وكذلك حسب منتجات التأمين الهامة وأنواع التعويضات. وعادة ما تعالج التعويضات الكبيرة بشكل منفصل، إما عن طريق الاحتفاظ بها بالقيمة الاسمية لتقديرات خبراء تسوية الخسائر أو توقعها بشكل منفصل لكي تعكس تطورها في المستقبل. في معظم الحالات ، لا يتم وضع افتراضات عن التعويضات المدرجة فيما يتعلق بالمعدلات المستقبلية لتضخم التعويضات أو نسب الخسارة. وبدلاً من ذلك، فإن الافتراضات المستخدمة هي تلك المضمنة في بيانات تطوير الادعاءات التاريخية التي تستند إليها التوقعات. يتم استخدام حكم نوعي إضافي لتقييم مدى احتمال عدم تطبيق الاتجاهات السابقة في المستقبل (على سبيل المثال، لتعكس الأحداث لمرة واحدة، والتغيرات في العوامل الخارجية أو عوامل السوق مثل المواقف العامة تجاه التعويضات ، والظروف الاقتصادية، ومستويات تضخم التعويضات ، الأحكام والتشريعات القضائية، بالإضافة إلى العوامل الداخلية مثل مزيج المحفظة وخصائص السياسات وإجراءات التعامل مع التعويضات) من أجل الوصول إلى التكلفة النهائية المقدرة للتعويضات التي تمثل نتيجة القيمة المتوقعة الاحتمالية من مجموعة النتائج المحتملة، مع الأخذ بعين الاعتبار من جميع الشكوك المعنية.

### ج. تحديد العقود المثقلة بالاعباء

بالنسبة للعقود التي يتم قياسها بموجب نموذج القياس العام ، تكون مجموعة العقود المثقلة بالاعباء عند الاعتراف الأولي إذا كان هناك صافي تدفق خارجي للتدفقات النقدية. ونتيجة لذلك، يتم إثبات الالتزام بصافي التدفق الخارج كعنصر خسارة ضمن الالتزام المتعلق بالتغطية المتبقية، وتثبت الخسارة فوراً في بيان الإيرادات في مصروفات خدمات التأمين. ثم يطفأ عنصر الخسارة في قائمة الدخل خلال فترة التغطية لتعويض المطالبات المتكبدة في مصروفات خدمات التأمين.

بالنسبة للعقود التي يتم قياسها بموجب نهج تخصيص الأقساط، تفترض المجموعة أنه لا توجد عقود في المحفظة مثقلة بالاعباء عند الاعتراف الأولي ما لم تشير الحقائق والظروف إلى خلاف ذلك.

كما تنظر المجموعة في الوقائع والظروف لتحديد ما إذا كانت مجموعة من العقود مثقلة بالاعباء بناء على المدخلات الرئيسية التالية:

- معلومات التسعير: نسب الاكتتاب المجمع ونسب كفاية الأسعار.
- النسبة التاريخية المجمع لمجموعات العقود المتشابهة والمقارنة.
- أي مدخلات ذات صلة من المكتبتين؛
- عوامل خارجية أخرى مثل التضخم والتغير في تجربة مطالبات السوق أو التغيير في اللوائح ؛ و
- وللقياس اللاحق، تعتمد المجموعة أيضاً على نفس المجموعة من الخبرة الفعلية الناشئة المرجحة للعقود.

### د. توزيع المصروفات

تحدد المجموعة المصروفات التي تعزى مباشرة إلى الحصول على عقود التأمين (تكاليف الاستحواذ) والوفاء / الحفاظ على (النفقات الأخرى الموزعة) مثل هذه العقود وتلك النفقات التي لا تعزى مباشرة إلى العقود المذكورة أعلاه (المصروفات غير الموزعة). لم تعد تكاليف الاقتناء ، مثل تكاليف الاكتتاب بما في ذلك المصروفات الأخرى باستثناء العمولة الأولية المدفوعة مثبتة في قائمة الربح أو الخسارة عند تكبدها وبدلاً من ذلك يتم توزيعها على مدى عمر مجموعة العقود بناء على مرور الوقت.

وتوزع النفقات الأخرى المنسوبة على مجموعات العقود باستخدام آلية تخصيص تراعي مبادئ تقدير التكاليف على أساس الأنشطة. وقد حددت المجموعة التكاليف المحددة مباشرة لمجموعات العقود، وكذلك التكاليف التي يطبق فيها حكم قضائي لتحديد حصة المصروفات كالتزام مقبول بالتعويض عن تلك المجموعة.

من ناحية أخرى ، يتم إثبات النفقات غير المنسوبة مباشرة والنفقات العامة في قائمة الدخل الموحدة فور تكبدها. وستغير نسبة التكاليف المنسوبة مباشرة وغير المنسوبة في البداية النمط الذي تثبت به النفقات.

### هـ - تقدير التدفقات النقدية للمطلوبات مقابل التغطية المتبقية

عند تقدير التدفقات النقدية للوفاء بالالتزامات المدرجة في حدود العقد، تأخذ المجموعة في الاعتبار نطاق جميع النتائج الممكنة بطريقة غير متحيزة، محددة مقدار التدفقات النقدية، وتوقيت كل منها، واحتمالية كل سيناريو، معبرة عن الظروف القائمة في تاريخ القياس، باستخدام متوسط التوقعات المرجح بالاحتمالية. عند تحديد السيناريوهات المحتملة، تستخدم المجموعة جميع المعلومات المعقولة والقابلة للدعم المتاحة لها دون تكلفة وجهد غير مبررين، والتي تشمل معلومات عن الأحداث الماضية، والظروف الحالية، والتوقعات المستقبلية.

تشمل تقديرات التدفقات النقدية كل من المتغيرات السوقية ومتغيرات غير سوقية مثل معدلات الوفيات والانقضاءات والمصاريف .

فيما يلي قائمة بالمتغيرات غير السوقية:

### - معدلات الانقضاء

١٠	٩	٨	٧	٦	٥	٤	٣	٢	١	عمر البوليصة
٥-١٠٪	٥-١٠٪	٥-١٠٪	٥-١٠٪	٥-١٠٪	٥-١٠٪	٥-١٠٪	٥-١٢,٥٪	٥-٣٠٪	١٥٪-٦٠٪	معدلات الانقضاء

- تقدير معدل الوفيات  
٤٠٪ من جدول الوفيات ٧٥-٨٠

- افتراضات النفقات

٤٠٠	المصرفات الأولية (لكل بوليصة)
٪١٥	المصرفات الأولية (٪ من القسط)
٣٧	نفقات التجديد (لكل بوليصة)
٢,٥٪	نفقات التجديد (٪ من الأقساط)
٠,١٪	نفقات التجديد (٪ من قيمة الحساب)
٣,٠٪	تضخم النفقات

- تعديل المخاطر غير المالية

تعديل المخاطر غير المالية هو التعويض الذي تطلبه المجموعة لتحملها وذلك مقابل عدم تأكدها من مبلغ وموعد التدفقات النقدية الناشئة عن مخاطر التأمين والمخاطر غير المالية الأخرى. يعكس تعديل المخاطر المبلغ الذي قد تدفعه شركة التأمين بشكلٍ منطقي لإزالة الشك حول تجاوز التدفقات النقدية المستقبلية للقيمة المتوقعة.

لا يحدد المعيار الدولي للتقارير المالية رقم (١٧) على منهجية لتحديد تعديل المخاطر، ولكنها توفر بعض الإرشادات حول الخصائص التي يجب أن تفي بها المنهجية المختارة. بالإضافة إلى ذلك، يتطلب المعيار الدولي لإعداد التقارير المالية رقم (١٧) أن تكشف المؤسسة عن مستوى الثقة في تعديل المخاطر المستمد.

بالنسبة لتقدير تعديل المخاطر، تستخدم المجموعة منهجية النسبة المئوية (القيمة المعرضة للخطر). تنظر هذه الطريقة في تقدير المبلغ الإضافي من رأس المال المطلوب مقابل عدم اليقين.

يتم تحديد القيمة المعرضة للخطر بناءً على ستة سيناريوهات حساسية للمخاطر (الوفيات، طول العمر، الاعتلال، الانقطاعات، المصرفات، الكوارث) عند مستوى ثقة ٩٩,٥٪ بما يتوافق مع متطلبات هامش الملاعة II، ثم يتم إعادة معاييرها عند مستوى ثقة ٧٥٪. في عام ٢٠٢٥، تم تعديل ضغط سيناريو الانقطاعات من +/- ٥٠٪ إلى +/- ٣٠٪ ليتماشى بشكل أفضل مع تقلب معدل الانقطاعات الملحوظ لدى الشركة عند مستوى ثقة ٩٩,٥٪.

يتم تطبيق مصفوفة ارتباط بين المخاطر لأخذ التنوع بين المخاطر في الاعتبار.

- معدل الخصم

- تتبع المجموعة نهجاً تصاعدياً في تحديد معدلات الخصم المناسبة، حيث يتم استخدام معدلات الخصم المعمول بها في البنوك والمعتمدة من قبل الشركة.

- تم تحديد معدلات الخصم للالتزامات في تواريخ تقييم مختلفة باستخدام منهجية تعتمد على بناء معدلات خالية من المخاطر.

- هذه الطريقة أكثر ملائمة لأسواق مثل الأردن، حيث يواجه السوق صعوبة في العثور على سندات حكومية طويلة الأجل وذات سيولة عالية مع عوائد فورية متاحة لجميع فترات الاستحقاق.

بالنسبة للشركات المدرجة بالدولار الأمريكي، تم اعتماد معدلات الخصم الصادرة عن الهيئة الأوروبية للتأمين والمعاشات التقاعدية (EIOPA-US) دون أي تعديلات.

تم الحصول على معدل الخصم بالدينار الأردني المستخدم في عملية الخصم من البنك العربي وتم بناؤه وفقاً للخطوات التالية:

- حساب علاوة المخاطرة بناءً على الإصدارات التاريخية للسندات الحكومية الخالية من المخاطر بالدينار الأردني ومنحنى العائد النشط لخزانة السندات الأمريكية، حيث تم حساب سعر الفائدة بناءً على متوسط العائد المرجح لكل ربع سنة واستحقاق.
- إضافة علاوة المخاطرة: تمت إضافة هذا الفارق إلى نقطة الوسط لمنحنى عائد خزانة السندات الأمريكية الحالية لكل استحقاق في كل فترة زمنية.
- علاوة المخاطر: تشمل الفرق المحسوب بين أسعار الفائدة للدينار الأردني والدولار الأمريكي، علاوة الأجل، وتعديلاً يعكس عدم السيولة.
- معالجة فترات الاستحقاق الطويلة (أكثر من ١٥ عامًا): نظراً لعدم إصدار سندات بالدينار الأردني مؤخرًا لهذه الفترات، تمت إضافة علاوة قدرها ٥ نقاط أساس سنويًا. يستند هذا الافتراض إلى الفارق بين علاوة المخاطرة لفترات الاستحقاق ٥ سنوات و ١٥ سنة البالغ ١٢ نقطة أساس سنويًا مع اتجاه تنازلي. لضمان اكتمال المنحنى على فترات استحقاق أطول مع الحفاظ على منحنى سلس، تم افتراض علاوة قدرها ٥ نقاط أساس سنويًا. تضمن هذه المنهجية دقة وسلامة منحنى العائد المستخدم في تقييم الالتزامات.

نظراً لمحدودية إصدار السندات الحكومية طويلة الأجل، يعتمد منحنى الخصم لفترات الاستحقاق هذه بشكل كبير على التقدير. للحفاظ على حدود معقولة، تم تحديد سقف المنحنى عند ٧,٥٪. يتم عرض معدلات الخصم المستخدمة في الجدول أدناه.

الأسعار الفورية		GMM & VFA (معدلات JOD)		الأسعار الفورية	
GMM & VFA (أسعار اليورو)		GMM & VFA (أسعار الدولار الأمريكي)		GMM & VFA (أسعار الفورية)	
ربع سنة	سنة	٢٠٢٤	٢٠٢٥	٢٠٢٤	٢٠٢٥
٤	١	٤,٥٥%	٣,٨٠%	٦,٣٥%	٥,٥٥%
٨	٢	٤,٤٦%	٣,٦٨%	٦,٦٠%	٥,٦٢%
١٢	٣	٤,٤٣%	٣,٧١%	٦,٤٢%	٥,٦٧%
١٦	٤	٤,٤١%	٣,٧٧%	٦,٥٧%	٥,٨٢%
٢٠	٥	٤,٣٩%	٣,٨٤%	٦,٧١%	٥,٩٧%
٢٤	٦	٤,٤٣%	٣,٩١%	٦,٧٨%	٦,٠٣%
٢٨	٧	٤,٤٢%	٣,٩٩%	٦,٨٥%	٦,٠٩%
٣٢	٨	٤,٤٥%	٤,٠٦%	٧,٢٦%	٦,١٤%
٣٦	٩	٤,٤٣%	٤,١٤%	٧,٦٦%	٦,١٩%
٤٠	١٠	٤,٤٤%	٤,٢١%	٨,٠٦%	٦,٢٥%

#### - العائد على الأصول وأسعار الفائدة المضافة:

عند حساب أفضل تقدير للتدفقات النقدية في كل تقييم ربعي ولقد حددنا العائد المتوقع على الأصول بما يعادل أسعار الفائدة المستقبلية والمبنية على منحنيات العائد المستخدمة في خصم التدفقات النقدية لمحفظه اليورو، والتي تبلغ حالياً ٧,٥٪ كحد أقصى. أما بالنسبة لمحفظه الدولار الأمريكي، فقد حافظنا على نفس معدل العائد البالغ ٤,٥٪ كما في العام الماضي.

يعرّف الفارق المحدد بأنه هامش الاستثمار الذي تحققه الشركة على حسابها العام. في نهاية عام ٢٠٢٥، افترضت الشركة انها ستفيد في حسابات حاملي وثائق التأمين القيمة النقدية للحد الأدنى للفائدة المضمونة (MGR) بموجب المحفظة المقومة بالدولار الأمريكي والحد الأقصى بين ٤,٠٪، وهو معدل الفائدة المضمونة الأدنى (MGR) على كل منتج والعائد على الأصول (ROA) ناقصاً ٣,٥٪ فارق الاستثمار (CS) (أي معدل الائتمان = الحد الأقصى [٤,٠٪؛ MGR - ٣,٥٪ROA]) في المحفظة المقيّمة بالدينار الأردني.

يعود التغيير في المنهجية مقارنة بالعام السابق بشكل أساسي إلى الأساس المنطقي المتمثل في أنه عند توقع التدفقات النقدية، يجب النظر إلى معدل الخصم وعائد الاستثمار المضاف لحساب حاملي وثائق التأمين بشكل موحد.

لدعم التوقعات المعقولة لحاملي وثائق التأمين والحفاظ على الاتساق الداخلي، ينبغي إقامة صلة منطقية بين الافتراضين. إحدى الهياكل الممكنة، قد تتضمن تحديد معدل الفائدة المضافة باعتباره جزءاً من معدل الفائدة المستقبلية مطروحاً منه الهامش المناسب (أي حالياً ٣,٥٪ = ٧,٥٪ - ٤,٠٪) استناداً إلى معدلات الفائدة التاريخية التي أضافتها الشركة إلى حاملي وثائق التأمين (أقل من ٤,٠٪)، مع مراعاة الضمانات الأدنى لكل منتج.

فيما يلي صيغة معدل الفائدة المضافة الأكثر شمولاً والتي تأخذ في الاعتبار جميع احتمالات العائد على الأصول:

- عملة الدينار الأردني

(١) إذا كان العائد على الأصول  $4,5\% >$  معدل الفائدة المضافة الإجمالي = معدل الفائدة المتفق عليه في العقد

(٢) إذا كان العائد على الأصول  $4,5\% <$  معدل الفائدة المضافة الإجمالي = الحد الأقصى (معدل الفائدة المتفق عليه في العقد، العائد على الأصول -  $3,5\%$ ،  $4\%$ )

(٣) إذا كان العائد على الأصول بين  $4,5\%$  و  $5,5\%$ ، فإننا نطبق استيفاء خطي بين المعادلتين (١) و (٢)

- عملة الدولار الأمريكي

معدل الائتمان الإجمالي = MGR التعاقدية

الاعتراف بهامش الخدمة التعاقدية في الأرباح أو الخسائر

هامش الخدمة التعاقدية هو أحد مكونات القيمة الدفترية الإجمالية لمجموعة من عقود التأمين يمثل الأرباح غير المكتسبة التي ستقوم المجموعة بإثباتها عند تقديم خدمات عقود التأمين خلال فترة التغطية.

يتم تحرير مبلغ هامش الخدمة التعاقدية إلى الأرباح أو الخسائر في كل فترة يتم خلالها تقديم خدمات عقود التأمين. عند تحديد مبلغ هامش الخدمة التعاقدية الذي سيتم تحريره في كل فترة، تتبع المجموعة ثلاث خطوات:

- تحديد العدد الإجمالي لوحدات التغطية في المجموعة. يتم تحديد مقدار وحدات التغطية في المجموعة من خلال النظر في كمية المزايا المقدمة بموجب العقد وفترة التغطية المتوقعة لكل عقد.
- تخصيص هامش الخدمة التعاقدية في نهاية الفترة (قبل تحويل أي جزء منه إلى الأرباح أو الخسائر ليعكس خدمات عقد التأمين المقدمة في الفترة) بالتساوي على كل وحدة من وحدات التغطية المقدمة في الفترة الحالية والمتوقع تقديمها في المستقبل.
- إثبات مبلغ هامش الخدمة التعاقدية المخصص لوحدات التغطية المقدمة خلال الفترة في الأرباح أو الخسائر.

يتغير عدد وحدات التغطية مع تقديم خدمات عقود التأمين، وانتهاء العقود، أو انقضائها أو التنازل عنها، وإضافة عقود جديدة إلى المجموعة. يعتمد العدد الإجمالي لوحدات التغطية على المدة المتوقعة للالتزامات التي تقع على عاتق المجموعة بموجب عقودها. وقد تختلف هذه المدة عن مدة استحقاق العقد القانوني بسبب تأثير سلوك حامل الوثيقة وعدم اليقين المحيط بالأحداث المؤمن عليها في المستقبل. من خلال تحديد عدد وحدات التغطية، تمارس المجموعة حكمها في تقدير احتمالية وقوع الأحداث المؤمنة وسلوك حامل الوثيقة إلى الحد الذي يؤثر على فترة التغطية المتوقعة في المجموعة و"كمية المنافع" المقدمة بموجب العقد. تحدد المجموعة وحدات التغطية على أساس القيمة غير المخصومة لمصروفات المزايا.

تعتقد الإدارة بأن تقديراتها المعتمدة في اعداد القوائم المالية الموحدة معقولة ومتماثلة مع التقديرات المعتمدة في اعداد القوائم المالية للعام ٢٠٢٤ باستثناء ما تم ذكره سابقاً حول معدل الفائدة المعتمد لحملة البوالص.

#### ٤ - تطبيق معايير المحاسبة الدولية لإعداد التقارير المالية الجديدة والمعدلة أ - معايير محاسبية جديدة ومعدلة سارية المفعول للسنة الحالية

تم تطبيق المعايير المحاسبية الدولية لإعداد التقارير المالية الجديدة والمعدلة التالية، والتي أصبحت سارية للفترة السنوية التي تبدأ في أو بعد أول كانون الثاني ٢٠٢٥، في هذه القوائم المالية. لم يكن لتطبيق هذه المعايير المحاسبية الدولية لإعداد التقارير المالية أي تأثير جوهري على المبالغ المدرجة للسنوات الحالية والسابقة، ولكن قد يترتب على اعتمادها تأثيرات على محاسبة المعاملات أو الترتيبات المستقبلية.

- التعديلات على معيار المحاسبة الدولي رقم ٢١ - افتقار العملة للتبادل.
- تعديلات على معايير مجلس معايير محاسبة الاستدامة لتعزيز قابليتها للتطبيق الدولي.

## ب - معايير صادرة وغير سارية المفعول

لم تعتمد الشركة مسبقاً المعايير الجديدة والمعدلة التالية التي تم إصدارها، ولكنها لم تصبح سارية المفعول بعد. إن الإدارة بصدد تقييم تأثير المتطلبات الجديدة.

سارية لفترات سنوية  
تبدأ في أو بعد

المعايير المحاسبية الدولية لإعداد التقارير المالية الجديدة والمعدلة

أول كانون الثاني  
٢٠٢٦

التعديلات على المعيار الدولي لإعداد التقارير المالية رقم ٩ والمعيار الدولي لإعداد التقارير المالية رقم ٧ بشأن تصنيف وقياس الأدوات المالية

أول كانون الثاني  
٢٠٢٦

التحسينات السنوية على المعايير المحاسبية الدولية - نسخة ١١

أول كانون الثاني  
٢٠٢٧

التعديلات على المعيار الدولي للتقارير المالية ١٨ - العرض والإفصاح في القوائم المالية

أول كانون الثاني  
٢٠٢٧

التعديلات على المعيار الدولي للتقارير المالية ١٩ - الشركات التابعة بدون مساءلة عامة

تتوقع الإدارة اعتماد هذه المعايير والتفسيرات والتعديلات الجديدة في القوائم المالية للشركة في فترة التطبيق الأولى، كما تتوقع ألا يكون لاعتماد هذه المعايير والتفسيرات والتعديلات الجديدة أي تأثير جوهري على القوائم المالية في فترة التطبيق الأولى باستثناء المعيار الدولي للتقارير المالية رقم (١٨) والمتعلق بإعادة تصنيف بنود القوائم المالية وترتيبها.

## ٥- ودائع لدى البنوك - بالصادف

يتكون هذا البند مما يلي:

٣١ كانون الأول ٢٠٢٤	٣١ كانون الأول ٢٠٢٥	ودائع تستحق بعد أكثر من ثلاثة أشهر وحتى سنة	ودائع تستحق لأكثر من شهر وحتى ثلاثة أشهر	ودائع تستحق خلال شهر	
المجموع دينار	المجموع دينار	دينار	دينار	دينار	
١٥,٨٣٤,٠١٢	١٤,٠٤٤,٤٣٤	-	-	١٤,٠٤٤,٤٣٤	داخل الاردن
١,٧٧٥,٠٠٠	١,٩١٧,٠٠٠	-	١,٩١٧,٠٠٠	-	خارج الاردن
(١٠,٩١٦)	(٨,٥١٥)	-	(٣,٢٠٨)	(٥,٣٠٧)	الخسائر الائتمانية المتوقعة
١٧,٥٩٨,٠٩٦	١٥,٩٥٢,٩١٩	-	١,٩١٣,٧٩٢	١٤,٠٣٩,١٢٧	

- إن تفاصيل الودائع داخل وخارج الأردن كما في ٣١ كانون الأول ٢٠٢٥ كانت كما يلي :

٢٠٢٤		٢٠٢٥			
المجموع	المجموع	ودائع تستحق بعد أكثر من ثلاثة أشهر وحتى سنة	ودائع تستحق بعد أكثر من شهر وحتى ثلاثة أشهر	ودائع تستحق خلال شهر	
دينار	دينار	دينار	دينار	دينار	
٨,٥٠٠,٠٠٠	٨,٥٠٠,٠٠٠	-	-	٨,٥٠٠,٠٠٠	<b>داخل الأردن</b>
١,٥٢٣,٧١٢	١,٠٠٨,٧٢٠	-	-	١,٠٠٨,٧٢٠	البنك الاستثماري
٢,٢٨٣,٨٩٠	٢,٠١٧,٩١٤	-	-	٢,٠١٧,٩١٤	بنك المؤسسة العربية
١,٥٠٠,٠٠٠	٢,٥١٧,٨٠٠	-	-	٢,٥١٧,٨٠٠	المصرفية
					البنك العقاري المصري
					العربي
					البنك الأهلي الأردني
١٥,٨٣٤,٠١٢	١٤,٠٤٤,٤٣٤	-	-	١٤,٠٤٤,٤٣٤	<b>مجموع الودائع لدى البنوك داخل الأردن</b>
					<b>خارج الأردن</b>
١,٧٧٥,٠٠٠	١,٩١٧,٠٠٠	-	١,٩١٧,٠٠٠	-	البنك العربي - سويسرا
١,٧٧٥,٠٠٠	١,٩١٧,٠٠٠	-	١,٩١٧,٠٠٠	-	<b>مجموع الودائع لدى البنوك خارج الأردن</b>
١٧,٦٠٩,٠١٢	١٥,٩٦١,٤٣٤	-	١,٩١٧,٠٠٠	١٤,٠٤٤,٤٣٤	<b>مجموع الودائع لدى البنوك مخصص خسائر ائتمانية متوقعة</b>
(١٠,٩١٦)	(٨,٥١٥)	-	(٣,٢٠٨)	(٥,٣٠٧)	
١٧,٥٩٨,٠٩٦	١٥,٩٥٢,٩١٩	-	١,٩١٣,٧٩٢	١٤,٠٣٩,١٢٧	<b>المجموع</b>

- تتراوح معدلات الفائدة على أرصدة الودائع لدى البنوك بالدينار من ٥,٢٥% إلى ٥,٩% وعلى أرصدة الودائع بالدولار ٤,٤٥% خلال السنة المنتهية في ٣١ كانون الأول ٢٠٢٥ (٣١ كانون الأول ٢٠٢٤: من ٥,٧٥% إلى ٦,٧٥% وعلى أرصدة الودائع بالدولار ٥,٤%).

- بلغت الودائع المرهونة لأمر محافظ البنك المركزي بالإضافة إلى وظيفته ٨٠٠,٠٠٠ دينار كما في ٣١ كانون الأول ٢٠٢٥ و ٢٠٢٤ لدى البنك الاستثماري.

لا يوجد أرصدة مقيدة السحب كما في ٣١ كانون الأول ٢٠٢٥ و ٢٠٢٤.

فيما يلي ملخص عن حركة مخصص الخسائر الائتمانية المتوقعة لرصيد الودائع لدى البنوك:

٢٠٢٤	٢٠٢٥	
دينار	دينار	
٢٩,٣٣٩	١٠,٩١٦	رصيد بداية السنة
(١٨,٤٢٣)	(٢,٤٠١)	(المحرر) من المخصص خلال السنة
١٠,٩١٦	٨,٥١٥	رصيد نهاية السنة

٦- موجودات مالية بالقيمة العادلة من خلال الدخل الشامل الآخر  
يتكون هذا البند مما يلي:

٣١ كانون الثاني	٢٠٢٥	٣١ كانون الأول	٢٠٢٤
دينار	دينار	دينار	دينار
<b>أسهم وصناديق استثمارية</b>			
<b>داخل الأردن</b>			
أسهم مدرجة			
٩٣,٠٤٣	٣٧,٧٠٧		
<b>خارج الأردن</b>			
أسهم مدرجة			
صناديق استثمارية مدرجة *			
٧,٣٩٦,٠١٩	٥,٩٩٧,٢٠٤	٢,٠٠٥,٣٣٦	١,٦٣٢,٠٦٤
٩,٤٠١,٣٥٥	٧,٦٢٩,٢٦٨		
<b>سندات</b>			
<b>خارج الأردن</b>			
سندات مدرجة في الأسواق المالية **			
<b>مجموع الموجودات المالية بالقيمة العادلة من خلال الدخل الشامل الآخر</b>			
١١,١٧٦,٠٧٦	٩,٣٩١,٢١٥	١,٦٨١,٦٧٨	١,٧٢٤,٢٤٠

\* يمثل هذا البند الاستثمار في صناديق استثمارية مدرجة، علماً بأنها غير مضمونة رأس المال وتظهر بالقيمة العادلة كما بتاريخ القوائم المالية الموحدة.

- لا يوجد اسهم مرهونة لامر عطوفة المحافظ بالاضافة الى وظيفته من الموجودات المالية بالقيمة العادلة من خلال الدخل الشامل الاخر كما في ٣١ كانون الاول ٢٠٢٥ و ٢٠٢٤.

\*\* يمتد تاريخ استحقاق السندات كما يلي:

٢٠٢٥	من ٣ أشهر الى ٦ أشهر	من ٦ أشهر الى ٩ أشهر	من ٩ أشهر الى سنة	أكثر من سنة	المجموع
دينار	دينار	دينار	دينار	دينار	دينار
<b>خارج الأردن</b>					
<b>سندات مدرجة في الأسواق المالية</b>					
-	-	-	-	١,٦٨١,٦٧٨	١,٦٨١,٦٧٨
-	-	-	-	١,٦٨١,٦٧٨	١,٦٨١,٦٧٨
<b>٢٠٢٤</b>					
<b>خارج الأردن</b>					
<b>سندات مدرجة في الأسواق المالية</b>					
-	-	-	-	١,٧٢٤,٢٤٠	١,٧٢٤,٢٤٠
-	-	-	-	١,٧٢٤,٢٤٠	١,٧٢٤,٢٤٠

- ان السندات اعلاه ذات عائد ثابت.

- تتراوح معدلات الفائدة على السندات خارج الاردن من ٣,٨٧٥٪ الى ٧,٧٥٪ خلال السنة المنتهية في ٣١ كانون الاول ٢٠٢٥ (٣١ كانون الاول ٢٠٢٤ من ٣,٨٧٥٪ الى ٧,٧٥٪).

- ان تفاصيل اسهم وصناديق استثمارية وسندات داخل وخارج الأردن كانت كما يلي :

٢٠٢٤	٢٠٢٥
دينار	دينار
٣٧,٧٠٧	٩٣,٠٤٣
٣٧,٧٠٧	٩٣,٠٤٣

أسهم وصناديق استثمارية  
داخل الأردن  
أسهم مدرجة  
شركة الضمان للاستثمار  
المجموع

٥٩٧,٠١٣	٧٧٧,٧٥٤
٩٣٨,٧٦٠	١,٠٩٢,٢٧٢
٨١٣,٧٨٦	٩٧٧,٨٧١
٤٠٠,٣١٨	٥٣٧,٠١٢
٤٨٥,٦٥٨	٥٨٣,٥٨٢
٥٩٩,٤٨٢	٦٩٦,٤٤٨
٩٠,٢٤٥	١٠٨,٦٦٦
١,٠٦١,٨٩٠	١,١٦٦,٣٢٠
٣٣٢,٢٦٦	٤٤٦,٩٢٧
٢٦٠,٤٢٨	٥١٤,٥٠٥
٤١٧,٣٥٩	٤٩٤,٦٦٢
٥,٩٩٧,٢٠٤	٧,٣٩٦,٠١٩

خارج الأردن  
أسهم مدرجة  
Shs iShare II PLC - SROXX Europe  
Uts SPDR S&P ٥٠٠ ETF Trust Units  
Shs Invesco QQQ Trust  
HSBC ETFS PLC - HSBC EURO STOXX  
Invesco QQQ Trust  
SSGA SPDR ETFS Europe PLC S&P ٥٠٠  
Invesco EQQQ NASDAQ  
Shs B EUR Serie AB Alternative Fund - Real Estate  
Shs iShare Core Euro STOXX  
G Squared VI SCSP  
Lexington Capital Partners  
المجموع

٢٠٢٤	٢٠٢٥
دينار	دينار
٣٠٩,٧٧٢	٣٩٨,٥٣٥
٢٨٣,٨٨٢	٣٠٣,٤١٠
٧٨١,٨٠٥	٩٧٣,٢٥٩
٢٥٦,٦٠٥	٣٣٠,١٣٢
١,٦٣٢,٠٦٤	٢,٠٠٥,٣٣٦

صناديق استثمارية مدرجة  
UTS UBS China Opportunity USD  
Shs DB PWM SICAV Fix income opportunity Shs  
PCTET Japanese Opportunities  
UBS China Opportunities  
المجموع

٣٧٨,٨٨٤	٤٠٤,٦٣٦
٢٥٦,٨٣٥	٢٧٠,٧٦٦
٢٧٠,٤٦٧	٢٨١,٩٥٥
١٣٩,٦٠٠	١٤٣,٣٤٩
١٤٦,٣٥٩	١٥٣,٣٧٤
٢٩٧,٦٥٥	٢٩٢,٢١٥
١٠٦,٠٢١	-
١٢٨,٤١٩	١٣٥,٣٨٣
١,٧٢٤,٢٤٠	١,٦٨١,٦٧٨
٩,٣٩١,٢١٥	١١,١٧٦,٠٧٦

سندات  
خارج الأردن  
سندات مدرجة في الأسواق المالية  
NTS Scor Se ٢٠١٥ ٥,٢٥٪  
NTS Svenska ٤,٧٥٪  
Banco Santander SA ٤,٧٥٪  
٦٪ GLN HSBC Holding PLC  
٧,٧٥٪ NTS Swedbank  
Allianz ٣,٨٧٥٪  
MetLife ٥,٨٧٥٪  
NTS Svenska ٤,٧٥٪  
المجموع  
مجموع الموجودات المالية بالقيمة العادلة من خلال  
الدخل الشامل الآخر

**٧- موجودات مالية بالقيمة العادلة من خلال الربح أو الخسارة**  
يتكون هذا البند مما يلي:

٣١ كانون الأول	٣١ كانون الأول
٢٠٢٤	٢٠٢٥
دينار	دينار
٣٦٩,٧٠٢	٣٩٣,٧٦٢
٣٦٩,٧٠٢	٣٩٣,٧٦٢

صناديق استثمارية  
خارج الأردن  
صناديق استثمارية مدرجة

**٨- موجودات مالية بالكلفة المطفأة - بالصافي**  
يتكون هذا البند مما يلي:

٣١ كانون الأول		عدد السندات	
٢٠٢٤	٢٠٢٥	٢٠٢٤	٢٠٢٥
دينار	دينار	سند	سند
٩٠,١١٨,٧٥٠	٩١,٩٩٢,٣١٧	٤٨	٥١
٩٠,١١٨,٧٥٠	٩١,٩٩٢,٣١٧		
٤,٠٠٣,٦٤٥	٥,٧٧٦,٥٤٧	١٦	٢٥
٤,٠٠٣,٦٤٥	٥,٧٧٦,٥٤٧		
٩٤,١٢٢,٣٩٥	٩٧,٧٦٨,٨٦٤		
(١٠٥,٦٩١)	(١٠٥,٦٩١)		
٩٤,٠١٦,٧٠٤	٩٧,٦٦٣,١٧٣		

داخل الأردن  
سندات غير مدرجة في الأسواق المالية  
سندات حكومية  
مجموع السندات داخل الأردن

خارج الأردن  
اسناد قرض شركات  
مجموع السندات خارج الأردن  
مجموع السندات  
ينزل: التدني في موجودات مالية بالكلفة  
المطفأة  
صافي الموجودات المالية بالكلفة المطفأة

يمتد تاريخ استحقاق السندات واسناد القرض كما يلي:

٢٠٢٥	من شهر ٣ إلى شهر	من ٣ أشهر إلى ٦ أشهر	من ٦ أشهر إلى ٩ أشهر	من ٩ أشهر إلى سنة	أكثر من سنة	المجموع
دينار	دينار	دينار	دينار	دينار	دينار	دينار
-	-	-	-	٤,٠٠٩,٦٢٠	٨٧,٩٨٢,٦٩٧	٩١,٩٩٢,٣١٧
<b>داخل الأردن</b>						
<b>سندات حكومية</b>						
-	-	-	-	-	٥,٧٧٦,٥٤٧	٥,٧٧٦,٥٤٧
<b>خارج الأردن</b>						
<b>اسناد قرض شركات</b>						
-	-	-	-	٤,٠٠٩,٦٢٠	٩٣,٧٥٩,٢٤٤	٩٧,٧٦٨,٨٦٤
<b>المجموع</b>						
٢٠٢٤	من شهر ٣ إلى شهر	من ٣ أشهر إلى ٦ أشهر	من ٦ أشهر إلى ٩ أشهر	من ٩ أشهر إلى سنة	أكثر من سنة	المجموع
دينار	دينار	دينار	دينار	دينار	دينار	دينار
-	-	-	-	-	٩٠,١١٨,٧٥٠	٩٠,١١٨,٧٥٠
<b>داخل الأردن</b>						
<b>سندات حكومية</b>						
-	-	-	-	-	٤,٠٠٣,٦٤٥	٤,٠٠٣,٦٤٥
<b>خارج الأردن</b>						
<b>اسناد قرض شركات</b>						
-	-	-	-	-	٩٤,١٢٢,٣٩٥	٩٤,١٢٢,٣٩٥
<b>المجموع</b>						

- تتراوح معدلات الفائدة على السندات واسناد القرض بالدينار من ٥,٠٥٨٪ إلى ٧,٩٩٩٪ وعلى السندات بالعملة الأجنبية من ٢,٥٪ إلى ٦,٦٢٥٪ خلال السنة المنتهية في ٣١ كانون الأول ٢٠٢٥ (٥,٠٥٨٪ إلى ٧,٩٩٩٪ وعلى السندات بالعملة الأجنبية من ٢,٥٪ إلى ٦,٢٦٧٪ خلال السنة المنتهية في ٣١ كانون الأول ٢٠٢٤).

- ان السندات أعلاه ذات عائد ثابت.

#### ٩- استثمار عقاري

تفاصيل هذا البند هي كما يلي:

٢٠٢٤	٢٠٢٥
دينار	دينار
٩٤٠,٠٠١	٩٤٠,٠٠١

أرض استثمارية \*

- تم تقدير القيمة العادلة للاستثمارات العقارية من قبل ثلاثة خبراء عقاريين مستقلين ومرخصين بمبلغ ١,٠١٥,٥٥٣ كما في ٣١ كانون الأول ٢٠٢٥ وفقاً للتشريعات النافذة.

- لا يوجد حجوزات على الاستثمارات العقارية.

## ١٠ - موجودات / مطلوبات عقود التأمين

يتكون هذا البند مما يلي :

### مطلوبات / موجودات عقود التأمين

٣١ كانون الأول ٢٠٢٤		٣١ كانون الأول ٢٠٢٥	
المجموع	المنهج العام (ب-١٠)	المنهج العام (ب-١٠)	المنهج العام (ب-١٠)
دينار	دينار	دينار	دينار
(٢,١٤٧,٠٠٩)	-	(٤٦٩,٦٤٥)	-
(٩,١٠٢,١٧٩)	(٢,١٤٧,٠٠٩)	(١٠,٧٢٩,٧٢٠)	-
(٤٥,٩٢٠,٩٥٧)	(٩,١٠٢,١٧٩)	(٦٩,٠٢٦,٠٠٦)	(٦٩,٧٠٧,٩٦٤)
(٤,٧٩١,٠٢٥)	(٤٥,٩٢٠,٩٥٧)	(٢٧,٦٠٢)	(١,٤٧٥,٩٢٥)
(٢٣,٢٥١,٢٤١)	(٣,٣١٦,٧٦٠)	(٧٨٢,١٩٠)	(٢٣,٠٠٤,٣٠٣)
(٨٥,٢١٢,٤١١)	(٢٣,٢٥١,٢٤١)	(١٢٧,٨٣٤)	(٩٤,١٨٨,١٩٢)
١,٠٢٩,٥٨١	(٧٢,٤٨٨,٩٥٨)	(١٠٦,٦٩٢,٩٣٧)	(١٢٩,٧٩٩)
(٨٦,٢٤١,٩٩٢)	١,٠٢٩,٥٨١	(١٠٦,٨٢٢,٧٣٦)	(٩٤,٣١٧,٩٩١)
(٨٥,٢١٢,٤١١)	(٧٢,٤٨٨,٩٥٨)	(١٠٦,٦٩٢,٩٣٧)	(٩٤,١٨٨,١٩٢)
دينار	دينار	دينار	دينار
(٤٦٩,٦٤٥)	(٢,١٤٧,٠٠٩)	(٤٦٩,٦٤٥)	(٢,١٤٧,٠٠٩)
(١٠,٧٢٩,٧٢٠)	(٩,١٠٢,١٧٩)	(١٠,٧٢٩,٧٢٠)	(١٠,٧٢٩,٧٢٠)
-	(٤٥,٩٢٠,٩٥٧)	٦٨١,٩٥٨	(٦٩,٧٠٧,٩٦٤)
-	(٣,٣١٦,٧٦٠)	(٢٧,٦٠٢)	(١,٤٧٥,٩٢٥)
-	(٢٣,٢٥١,٢٤١)	(٧٨٢,١٩٠)	(٢٣,٠٠٤,٣٠٣)
-	(٨٥,٢١٢,٤١١)	(١٢٧,٨٣٤)	(٩٤,١٨٨,١٩٢)
-	١,٠٢٩,٥٨١	-	١٢٩,٧٩٩
-	(٨٦,٢٤١,٩٩٢)	(١٢٧,٨٣٤)	(٩٤,٣١٧,٩٩١)
-	(٨٥,٢١٢,٤١١)	(١٢٧,٨٣٤)	(٩٤,١٨٨,١٩٢)

الالتزام عن التغطية المتبقية  
الالتزام عن التعويضات المتكبدة  
القيمة الحالية للتدفقات النقدية المستقبلية  
تعديلات المخاطر - غير المالية  
هامش الخدمة التعاقدية  
**المجموع بالصافي**  
موجودات عقود التأمين  
مطلوبات عقود التأمين  
**المجموع**

### موجودات عقود إعادة التأمين

٣١ كانون الأول ٢٠٢٤		٣١ كانون الأول ٢٠٢٥	
المجموع	المنهج العام (ب-١٠)	المنهج العام (ب-١٠)	المنهج العام (ب-١٠)
دينار	دينار	دينار	دينار
٧٠٢,٤٩٩	-	١٦٦,٤٣٧	١٦٦,٤٣٧
٩,٥٠٨,٧٧٦	-	٩,٦٩١,٥٩٥	٩,٦٩١,٥٩٥
(٣٦١,٤٣٦)	(٣٦١,٤٣٦)	(٤٥٣,٢٦٥)	-
١,٠١٤,٥٩٢	١,٠١٤,٥٩٢	٥٢,٤٩٧	-
(٢٥,٥٦٢)	(٢٥,٥٦٢)	١,٠٨٧,٧٤٠	-
١٠,٨٣٨,٨٦٩	٦٢٧,٥٩٤	١٠,٥٤٥,٠٠٤	٩,٨٥٨,٠٣٢
دينار	دينار	دينار	دينار
٧٠٢,٤٩٩	-	١٦٦,٤٣٧	١٦٦,٤٣٧
٩,٥٠٨,٧٧٦	-	٩,٦٩١,٥٩٥	٩,٦٩١,٥٩٥
(٣٦١,٤٣٦)	(٣٦١,٤٣٦)	(٤٥٣,٢٦٥)	-
١,٠١٤,٥٩٢	١,٠١٤,٥٩٢	٥٢,٤٩٧	-
(٢٥,٥٦٢)	(٢٥,٥٦٢)	١,٠٨٧,٧٤٠	-
١٠,٨٣٨,٨٦٩	٦٢٧,٥٩٤	١٠,٥٤٥,٠٠٤	٩,٨٥٨,٠٣٢

الموجودات عن التغطية المتبقية  
الموجودات عن التعويضات المتكبدة  
القيمة الحالية للتدفقات النقدية المستقبلية  
تعديلات المخاطر - غير المالية  
هامش الخدمة التعاقدية  
**المجموع**

**(١٠-أ-) موجودات/ مطلوبات عقود التأمين – منهج تخصيص الأقساط**

الاجمالي دينار	الالتزام عن التعويضات المتكبدة		الالتزام عن التغطية المتبقية		٣١ كانون الأول ٢٠٢٥
	تعديلات المخاطر - غير المالية دينار	القيمة الحالية للتدفقات النقدية المستقبلية دينار	عقود مثقلة بالاعباء دينار	عقود غير مثقلة بالاعباء دينار	
(١٢,٧٢٣,٤٥٣)	(١,٤٧٤,٢٦٥)	(٩,١٠٢,١٧٩)	(٤٣,٠٩١)	(٢,١٠٣,٩١٨)	مطلوبات عقود التأمين كما في ١ كانون الثاني ٢٠٢٥ موجودات عقود التأمين كما في ١ كانون الثاني ٢٠٢٥
-	-	-	-	-	
(١٢,٧٢٣,٤٥٣)	(١,٤٧٤,٢٦٥)	(٩,١٠٢,١٧٩)	(٤٣,٠٩١)	(٢,١٠٣,٩١٨)	التزام عقود التأمين كما في ١ كانون الثاني ٢٠٢٥
٢٤,٩٨٠,٦٣٣	-	-	-	٢٤,٩٨٠,٦٣٣	إيرادات تأمين التعويضات المتكبدة والمصرفات الأخرى المنسوبة مباشرة التغيرات المتعلقة بالخدمة السابقة - التغييرات في التدفق النقدي المتعلق بالالتزام عن التعويضات المتكبدة
(١٧,٥١٢,٧٣٤)	(٢٩٣,٧٣٢)	(١٧,٢١٩,٠٠٢)	-	-	الخسائر وعكس الخسائر من العقود المثقلة بالاعباء تكاليف الاستخاوذ المعدومة عند حدوثها
٦,٧٢٠	٥٩٠,٤٥١	(٥٨٣,٧٣١)	-	-	مصرفات خدمات التأمين
١٨,٨٥٤	-	-	١٨,٨٥٤	-	نتيجة خدمات التأمين إجمالي المبالغ المعترف بها في قائمة الربح أو الخسارة
(١,٧٣١,٤٦٣)	-	-	-	(١,٧٣١,٤٦٣)	
(١٩,٢١٨,٦٢٣)	٢٩٦,٧١٩	(١٧,٨٠٢,٧٣٣)	١٨,٨٥٤	(١,٧٣١,٤٦٣)	
٥,٧٦٢,٠١٠	٢٩٦,٧١٩	(١٧,٨٠٢,٧٣٣)	١٨,٨٥٤	٢٣,٢٤٩,١٧٠	
٥,٧٦٢,٠١٠	٢٩٦,٧١٩	(١٧,٨٠٢,٧٣٣)	١٨,٨٥٤	٢٣,٢٤٩,١٧٠	
(٢٤,٤٤٥,٨٠٢)	-	-	-	(٢٤,٤٤٥,٨٠٢)	التدفقات النقدية: أقساط مستلمة التعويضات والمصرفات الأخرى المدفوعة المنسوبة مباشرة
١٧,٢٩٨,٨٧١	-	١٧,٢٩٨,٨٧١	-	-	التدفقات النقدية لحيازة عقود التأمين
١,٧٣١,٤٦٣	-	-	-	١,٧٣١,٤٦٣	إجمالي التدفقات النقدية
(٥,٤١٥,٤٦٨)	-	١٧,٢٩٨,٨٧١	-	(٢٢,٧١٤,٣٣٩)	
-	-	(١,١٢٣,٦٧٩)	-	١,١٢٣,٦٧٩	تحويلات: تحويل
(١٢,٣٧٦,٩١١)	(١,١٧٧,٥٤٦)	(١٠,٧٢٩,٧٢٠)	(٢٤,٢٣٧)	(٤٤٥,٤٠٨)	مطلوبات عقود التأمين كما في ٣١ كانون الأول ٢٠٢٥ موجودات عقود التأمين كما في ٣١ كانون الأول ٢٠٢٥
-	-	-	-	-	التزام عقود التأمين كما في ٣١ كانون الأول ٢٠٢٥
(١٢,٣٧٦,٩١١)	(١,١٧٧,٥٤٦)	(١٠,٧٢٩,٧٢٠)	(٢٤,٢٣٧)	(٤٤٥,٤٠٨)	

(١٠-أ) موجودات/ مطلوبات عقود التأمين – منهج تخصيص الأقساط

الإجمالي دينار	الالتزام عن التعويضات المتكبدة		الالتزام عن التغطية المتبقية		٣١ كانون الأول ٢٠٢٤
	تعديلات المخاطر- غير المالية دينار	القيمة الحالية للتدفقات النقدية دينار	عقود مثقلة بالاعباء دينار	عقود غير مثقلة بالاعباء دينار	
(١٣,٠٤٣,٠١٢)	(١,٧٧٦,٨١٤)	(١٠,٢٢٨,٤٤٣)	(٩,٩٧٠)	(١,٠٢٧,٧٨٥)	مطلوبات عقود التأمين كما في ١ كانون الثاني ٢٠٢٤
-	-	-	-	-	موجودات عقود التأمين كما في ١ كانون الثاني ٢٠٢٤
(١٣,٠٤٣,٠١٢)	(١,٧٧٦,٨١٤)	(١٠,٢٢٨,٤٤٣)	(٩,٩٧٠)	(١,٠٢٧,٧٨٥)	التزام عقود التأمين كما في ١ كانون الثاني ٢٠٢٤
٢٤,٠٩٤,١٦٥	-	-	-	٢٤,٠٩٤,١٦٥	إيرادات تأمين
(١٧,١٤٦,٢٣٢)	(٨٨,٠٠٨)	(١٧,٠٥٨,٢٢٤)	-	-	التعويضات المتكبدة والمصروفات الأخرى المنسوبة مباشرة
٥٣٠,٠٠٥	٣٩٠,٥٥٧	١٣٩,٤٤٨	-	-	التغيرات المتعلقة بالخدمة السابقة - التغيرات في التدفق النقدي المتعلق بالالتزام عن التعويضات المتكبدة
(٣٣,١٢١)	-	-	(٣٣,١٢١)	-	الخسائر وعكس الخسائر من العقود المثقلة بالاعباء
(١,٥١٠,٨٢٥)	-	-	-	(١,٥١٠,٨٢٥)	تكاليف الاستحواذ المعدومة عند حدوثها
(١٨,١٦٠,١٧٣)	٣٠٢,٥٤٩	(١٦,٩١٨,٧٧٦)	(٣٣,١٢١)	(١,٥١٠,٨٢٥)	مصروفات خدمات التأمين
٥,٩٣٣,٩٩٢	٣٠٢,٥٤٩	(١٦,٩١٨,٧٧٦)	(٣٣,١٢١)	٢٢,٥٨٣,٣٤٠	نتيجة خدمات التأمين
-	-	-	-	-	مصروفات التمويل من عقود التأمين الصادرة
٥,٩٣٣,٩٩٢	٣٠٢,٥٤٩	(١٦,٩١٨,٧٧٦)	(٣٣,١٢١)	٢٢,٥٨٣,٣٤٠	إجمالي المبالغ المعترف بها في قائمة الربح أو الخسارة
(٢٥,١٧٠,٢٩٨)	-	-	-	(٢٥,١٧٠,٢٩٨)	التدفقات النقدية:
١٨,٠٤٥,٠٤٠	-	١٨,٠٤٥,٠٤٠	-	-	أقساط مستلمة
١,٥١٠,٨٢٥	-	-	-	١,٥١٠,٨٢٥	التعويضات والمصروفات الأخرى المدفوعة المنسوبة مباشرة
(٥,٦١٤,٤٣٣)	-	١٨,٠٤٥,٠٤٠	-	(٢٣,٦٥٩,٤٧٣)	التدفقات النقدية لحيازة عقود التأمين
(١٢,٧٢٣,٤٥٣)	(١,٤٧٤,٢٦٥)	(٩,١٠٢,١٧٩)	(٤٣,٠٩١)	(٢,١٠٣,٩١٨)	مطلوبات عقود التأمين كما في ٣١ كانون الأول ٢٠٢٤
-	-	-	-	-	موجودات عقود التأمين كما في ٣١ كانون الأول ٢٠٢٤
(١٢,٧٢٣,٤٥٣)	(١,٤٧٤,٢٦٥)	(٩,١٠٢,١٧٩)	(٤٣,٠٩١)	(٢,١٠٣,٩١٨)	التزام عقود التأمين كما في ٣١ كانون الأول ٢٠٢٤

(١٠-ب) موجودات/مطلوبات عقود التأمين – المنهج العام

الإجمالي	هامش الخدمة التعاقدية	تعديلات المخاطر- غير المالية	القيمة الحالية للتدفقات النقدية
دينار	دينار	دينار	دينار
(٧٣,٥١٨,٥٣٩)	(١٨,٢٥٨,٧٥٢)	(٢,٦٧٦,١٣٤)	(٥٢,٥٨٣,٦٥٣)
١,٠٢٩,٥٨١	(٤,٩٩٢,٤٨٩)	(٦٤٠,٦٢٦)	٦,٦٦٢,٦٩٦
(٧٢,٤٨٨,٩٥٨)	(٢٣,٢٥١,٢٤١)	(٣,٣١٦,٧٦٠)	(٤٥,٩٢٠,٩٥٧)
٥٩,٨٦٤	-	٥٩,٨٦٤	-
٢,٢٧٢,٠٤١	٢,٢٧٢,٠٤١	-	-
٢٧٩,٧٣١	-	-	٢٧٩,٧٣١
(١٥,٤٨٩)	(٢,٦٠٦,٨٩٦)	(٢٣٥,٢٣٨)	٢,٨٢٦,٦٤٥
-	١,٨٥٥,٨١٨	٢,٠١٦,٢٠٩	(٣,٨٧٢,٠٢٧)
٢,٥٩٦,١٤٧	١,٥٢٠,٩٦٣	١,٨٤٠,٨٣٥	(٧٦٥,٦٥١)
(٤,٣٩٢,٩٣٢)	(١,٢٧٤,٠٢٥)	-	(٣,١١٨,٩٠٧)
(١٧,٣٦٦,٢٠٧)	-	-	(١٧,٣٦٦,٢٠٧)
(١٩,١٦٢,٩٩٢)	٢٤٦,٩٣٨	١,٨٤٠,٨٣٥	(٢١,٢٥٠,٧٦٥)
(٢٦,٧١٣,٥٢٦)	-	-	(٢٦,٧١٣,٥٢٦)
٢,٥٤١,٣٧٦	-	-	٢,٥٤١,٣٧٦
١٦,٥٧٢,٤٧٣	-	-	١٦,٥٧٢,٤٧٣
٥,٠٦٣,٤٣٥	-	-	٥,٠٦٣,٤٣٥
(٢,٥٣٦,٢٤٢)	-	-	(٢,٥٣٦,٢٤٢)
(٩٤,٣١٧,٩٩١)	(٢١,٧٥٥,٣٣٨)	(١,٣٨٣,٣٥٣)	(٧١,١٧٩,٣٠٠)
١٢٩,٧٩٩	(١,٢٤٨,٩٦٥)	(٩٢,٥٧٢)	١,٤٧١,٣٣٦
(٩٤,١٨٨,١٩٢)	(٢٣,٠٠٤,٣٠٣)	(١,٤٧٥,٩٢٥)	(٦٩,٧٠٧,٩٦٤)

٣١ كانون الأول ٢٠٢٥

مطلوبات عقود التأمين كما في ١ كانون الثاني ٢٠٢٥  
موجودات عقود التأمين كما في ١ كانون الثاني ٢٠٢٥  
التزام عقود التأمين كما في ١ كانون الثاني ٢٠٢٥

التغيرات المتعلقة بالخدمة الحالية:

التغيرات في تعديل المخاطر للمخاطر غير المالية نتيجة  
للمخاطر المنتهية  
إطفاء هامش الخدمة التعاقدية  
تعديلات الخبرة

التغيرات المتعلقة بالخدمة المستقبلية:

العقود المعترف بها مبدئياً خلال السنة  
التغيرات في التقديرات التي تعدل هامش الخدمة التعاقدية  
نتيجة خدمات التأمين

مصاريف تمويل من عقود التأمين المصدرة المعترف بها من  
خلال الربح او الخسارة  
مصاريف تمويل من عقود التأمين المصدرة المعترف بها من  
خلال الدخل الشامل الآخر  
إجمالي المبالغ المعترف بها في قائمة الدخل الشامل

التدفقات النقدية:

أقساط مستلمة  
التدفقات النقدية لاستحواذ عقود التأمين  
التعويضات والمصروفات الأخرى المدفوعة المنسوبة مباشرة  
قروض بوالص الحياة  
إجمالي التدفقات النقدية

مطلوبات عقود التأمين كما في ٣١ كانون الأول ٢٠٢٥  
موجودات عقود التأمين كما في ٣١ كانون الأول ٢٠٢٥  
التزام عقود التأمين كما في ٣١ كانون الأول ٢٠٢٥

(١٠/ب) موجودات/مطلوبات عقود التأمين – المنهج العام

الإجمالي	هامش الخدمة التعاقدية	تعديلات المخاطر- غير المالية	القيمة الحالية للتدفقات النقدية
دينار	دينار	دينار	دينار
(٧٠,٨٠٠,٤٦٠)	(١٦,٦٧٩,٤٥٨)	(٢,٢٩١,٤٠١)	(٥١,٨٢٩,٦٠١)
١,١٤٩,٤٢٤	(٥,٠٦٣,٩٩١)	(٦٦٥,٧٧٩)	٦,٨٧٩,١٩٤
(٦٩,٦٥١,٠٣٦)	(٢١,٧٤٣,٤٤٩)	(٢,٩٥٧,١٨٠)	(٤٤,٩٥٠,٤٠٧)
(١,٩٧٠,٣١٧)	٢,١٣٠,١٩٢	(٧٣,٦٠٠)	(٤,٠٢٦,٩٠٩)
٤,٤١٥,٢٤٢	٤,٤١٥,٢٤٢	-	-
-	(٧,٥١٠,٤٧٣)	٢٧٠,٥٨٨	٧,٢٣٩,٨٨٥
-	(٣,٨٢٨,٩٧٨)	(٥٦٥,٥٠١)	٤,٣٩٤,٤٧٩
٢٣,٠٢٣	-	-	٢٣,٠٢٣
٢,٤٦٧,٩٤٨	(٤,٧٩٤,٠١٧)	(٣٦٨,٥١٣)	٧,٦٣٠,٤٧٨
(٤,٣٧٢,٠٦١)	(١,١١١,٢٩٣)	-	(٣,٢٦٠,٧٦٨)
(١,٩٠٤,١١٣)	(٥,٩٠٥,٣١٠)	(٣٦٨,٥١٣)	٤,٣٦٩,٧١٠
١,٩٦٨,٠٩٩	-	٨,٩٣٣	١,٩٥٩,١٦٦
٦٣,٩٨٦	(٥,٩٠٥,٣١٠)	(٣٥٩,٥٨٠)	٦,٣٢٨,٨٧٦
(٢٥,٢٨٠,٦١٥)	-	-	(٢٥,٢٨٠,٦١٥)
١٧,٩٨١,١٨٩	-	-	١٧,٩٨١,١٨٩
(٧,٢٩٩,٤٢٦)	-	-	(٧,٢٩٩,٤٢٦)
٤,٣٩٧,٥١٨	٤,٣٩٧,٥١٨	-	-
(٧٣,٥١٨,٥٣٩)	(١٨,٢٥٨,٧٥٢)	(٢,٦٧٦,١٣٤)	(٥٢,٥٨٣,٦٥٣)
١,٠٢٩,٥٨١	(٤,٩٩٢,٤٨٩)	(٦٤٠,٦٢٦)	٦,٦٦٢,٦٩٦
(٧٢,٤٨٨,٩٥٨)	(٢٣,٢٥١,٢٤١)	(٣,٣١٦,٧٦٠)	(٤٥,٩٢٠,٩٥٧)

٣١ كانون الأول ٢٠٢٤

مطلوبات عقود التأمين كما في ١ كانون الثاني ٢٠٢٤  
موجودات عقود التأمين كما في ١ كانون الثاني ٢٠٢٤  
الزام عقود التأمين كما في ١ كانون الثاني ٢٠٢٤

التغيرات المتعلقة بالخدمة الحالية:

إطفاء هامش الخدمة التعاقدية  
تعديلات الخبرة

التغيرات المتعلقة بالخدمة المستقبلية:

التغييرات في التقديرات التي تعدل هامش الخدمة التعاقدية  
التعديلات على أساس الخبرة - الناشئة عن الأقساط المستلمة في  
الفترة والمتعلقة بالخدمة المستقبلية

التغيرات المتعلقة بالخدمة الماضية:

تعديلات على الالتزامات المتعلقة بالمطالبات المتكبدة  
نتيجة خدمات التأمين

مصرفات تمويل من عقود التأمين الصادرة المعترف بها من  
خلال قائمة الربح أو الخسارة

إجمالي المبالغ المعترف بها في قائمة الربح أو الخسارة

مصاريف تمويل من عقود التأمين من خلال الدخل الشامل الآخر  
إجمالي المبالغ المعترف بها في قائمة الدخل الشامل

التدفقات النقدية:

أقساط مستلمة

التعويضات والمصرفات الأخرى المدفوعة المنسوبة مباشرة  
إجمالي التدفقات النقدية

حركات أخرى - تعديلات الخبرة على قروض بوالص الحياة

مطلوبات عقود التأمين كما في ٣١ كانون الأول ٢٠٢٤

موجودات عقود التأمين كما في ٣١ كانون الأول ٢٠٢٤

الزام عقود التأمين كما في ٣١ كانون الأول ٢٠٢٤

(١٠-ج) موجودات/ مطلوبات عقود التأمين – منهج الكلفة المتغيرة

الإجمالي	هامش الخدمة التعاقدية	تعديلات المخاطر- غير المالية	القيمة الحالية للتدفقات النقدية
دينار	دينار	دينار	دينار
-	-	-	-
-	-	-	-
-	-	-	-
٧٣٥	-	٧٣٥	-
٢٧,٠٢٩	٢٧,٠٢٩	-	-
٣٢,٥٢٥	-	-	٣٢,٥٢٥
-	(١,٣٩٢,٧٧٠)	(٨٠,٣٤٠)	١,٤٧٣,١١٠
-	٥٨٣,٥٥١	٥٢,٠٠٣	(٦٣٥,٥٥٤)
٦٠,٢٨٩	(٧٨٢,١٩٠)	(٢٧,٦٠٢)	٨٧٠,٠٨١
(٢٩,٢٧٣)	-	-	(٢٩,٢٧٣)
٣١,٠١٦	(٧٨٢,١٩٠)	(٢٧,٦٠٢)	٨٤٠,٨٠٨
(٩٩٥,٩٢١)	-	-	(٩٩٥,٩٢١)
٨٤٤,١٣١	-	-	٨٤٤,١٣١
(٧,٠٦٠)	-	-	(٧,٠٦٠)
(١٥٨,٨٥٠)	-	-	(١٥٨,٨٥٠)
(١٢٧,٨٣٤)	(٧٨٢,١٩٠)	(٢٧,٦٠٢)	٦٨١,٩٥٨
-	-	-	-
(١٢٧,٨٣٤)	(٧٨٢,١٩٠)	(٢٧,٦٠٢)	٦٨١,٩٥٨

٣١ كانون الأول ٢٠٢٥

مطلوبات عقود التأمين كما في ١ كانون الثاني ٢٠٢٥  
موجودات عقود التأمين كما في ١ كانون الثاني ٢٠٢٥

التزام عقود التأمين كما في ١ كانون الثاني ٢٠٢٥

التغيرات المتعلقة بالخدمة الحالية:

التغيرات في تعديل المخاطر للمخاطر غير المالية نتيجة للمخاطر المنتهية

إطفاء هامش الخدمة التعاقدية

تعديلات الخيرة

التغيرات المتعلقة بالخدمة المستقبلية:

اثر العقود المعترف بها مبدئياً خلال السنة

التغيرات في التقديرات التي تعدل هامش الخدمة التعاقدية

نتيجة خدمات التأمين

ايرادات/ (مصاريف) التمويل من عقود التأمين المصدرة من خلال قائمة الربح أو الخسارة

إجمالي المبالغ المعترف بها في قائمة الدخل الشامل

التدفقات النقدية:

أقساط مستلمة

التدفقات النقدية لاستحواذ عقود التأمين

التعويضات والمصروفات الأخرى المدفوعة المنسوبة مباشرة

إجمالي التدفقات النقدية

مطلوبات عقود التأمين كما في ٣١ كانون الأول ٢٠٢٥

موجودات عقود التأمين كما في ٣١ كانون الأول ٢٠٢٥

موجودات (التزامات) عقود التأمين كما في ٣١ كانون الأول ٢٠٢٥

موجودات/ مطلوبات عقود التأمين – المنهج العام (إيضاح تفصيلي)

الإجمالي دينار	الالتزام عن التعويضات المتكبدة		الالتزام عن التغطية المتبقية		٣١ كانون الأول ٢٠٢٥
	تعديلات المخاطر المالية دينار	تعديلات المخاطر- غير المالية دينار	عقود مثقلة بالاعباء دينار	عقود غير مثقلة بالاعباء دينار	
(٧٣,٥١٨,٥٣٩)	-	(١,٤٣٧,٥٦٩)	-	(٧٢,٠٨٠,٩٧٠)	مطلوبات عقود التأمين كما في ١ كانون الثاني ٢٠٢٥
١,٠٢٩,٥٨١	-	-	-	١,٠٢٩,٥٨١	موجودات عقود التأمين كما في ١ كانون الثاني ٢٠٢٥
(٧٢,٤٨٨,٩٥٨)	-	(١,٤٣٧,٥٦٩)	-	(٧١,٠٥١,٣٨٩)	التزام عقود التأمين كما في ١ كانون الثاني ٢٠٢٥
٥,٤٩٠,٣٤٦	-	-	-	٥,٤٩٠,٣٤٦	إيرادات تأمين
-	-	-	-	-	التغير في الالتزام عن التغطية المتبقية
(١٩٦,٦٩٠)	-	(١٩٦,٦٩٠)	-	-	التعويضات المتكبدة
(٢,٦٩٧,٥٠٩)	-	(٢,٠٩١,٦٥٠)	-	(٦٠٥,٨٥٩)	مصاريف أخرى
(٢,٨٩٤,١٩٩)	-	(٢,٢٨٨,٣٤٠)	-	(٦٠٥,٨٥٩)	مصروفات خدمات التأمين
٢,٥٩٦,١٤٧	-	(٢,٢٨٨,٣٤٠)	-	٤,٨٨٤,٤٨٧	نتيجة خدمات التأمين
(٤,٣٩٢,٩٣٢)	-	-	-	(٤,٣٩٢,٩٣٢)	مصروفات التمويل من عقود التأمين الصادرة
(١,٧٩٦,٧٨٥)	-	(٢,٢٨٨,٣٤٠)	-	٤٩١,٥٥٥	إجمالي المبالغ المعترف بها في قائمة الربح أو الخسارة
(١٧,٣٦٦,٢٠٧)	-	-	-	(١٧,٣٦٦,٢٠٧)	(مصاريف) تمويل عقود التأمين المعترف بها من خلال الدخل الشامل الآخر
-	-	(١٤,٤٢٤,٩٥٧)	-	١٤,٤٢٤,٩٥٧	بند الاستثمار
(١٩,١٦٢,٩٩٢)	-	(١٦,٧١٣,٢٩٧)	-	(٢,٤٤٩,٦٩٥)	إجمالي المبالغ المعترف بها في قائمة الدخل الشامل
(٢٦,٧١٣,٥٢٦)	-	-	-	(٢٦,٧١٣,٥٢٦)	<b>التدفقات النقدية:</b>
١٤,٤٨٠,٨٢٢	-	١٤,٤٨٠,٨٢٢	-	-	أقساط مستلمة
٥,٠٦٣,٤٣٥	-	-	-	٥,٠٦٣,٤٣٥	التعويضات المدفوعة والمنسوبة مباشرة
٢,٥٤١,٣٧٦	-	-	-	٢,٥٤١,٣٧٦	قروض البوالص
٢,٠٩١,٦٥١	-	٢,٠٩١,٦٥١	-	-	التدفقات النقدية لاستحواذ عقود التأمين
(٢,٥٣٦,٢٤٢)	-	١٦,٥٧٢,٤٧٣	-	(١٩,١٠٨,٧١٥)	المصروفات الأخرى
(٩٤,٣١٧,٩٩١)	-	(١,٥٧٨,٣٩٣)	-	(٩٢,٧٣٩,٥٩٨)	إجمالي التدفقات النقدية
١٢٩,٧٩٩	-	-	-	١٢٩,٧٩٩	مطلوبات عقود التأمين كما في ٣١ كانون الأول ٢٠٢٥
(٩٤,١٨٨,١٩٢)	-	(١,٥٧٨,٣٩٣)	-	(٩٢,٦٠٩,٧٩٩)	موجودات عقود التأمين كما في ٣١ كانون الأول ٢٠٢٥
					التزام عقود التأمين كما في ٣١ كانون الأول ٢٠٢٥

موجودات/ مطلوبات عقود التأمين – المنهج العام (إيضاح تفصيلي)

الإجمالي دينار	الالتزام عن التعويضات المتكبدة		الالتزام عن التغطية المتبقية		٣١ كانون الأول ٢٠٢٤
	تعديلات المخاطر المالية دينار	تعديلات المخاطر - غير المالية دينار	عقود مثقلة بالاعباء دينار	عقود غير مثقلة بالاعباء دينار	
(٧٠,٨٠٠,٤٦٠)	-	(١,٤٦٠,٥٩٣)	-	(٦٩,٣٣٩,٨٦٧)	مطلوبات عقود التأمين كما في ١ كانون الثاني ٢٠٢٤
١,١٤٩,٤٢٤	-	-	-	١,١٤٩,٤٢٤	موجودات عقود التأمين كما في ١ كانون الثاني ٢٠٢٤
(٦٩,٦٥١,٠٣٦)	-	(١,٤٦٠,٥٩٣)	-	(٦٨,١٩٠,٤٤٣)	التزام عقود التأمين كما في ١ كانون الثاني ٢٠٢٤
٧,٦٠٠,٩٦٩	-	-	-	٧,٦٠٠,٩٦٩	إيرادات تأمين
٢٣,٠٢٤	-	٢٣,٠٢٤	-	-	التغير في الالتزام عن التغطية المتبقية
(١٢٨,١٢٣)	-	(١٢٨,١٢٣)	-	-	التعويضات المتكبدة
(٥,٠٢٧,٩٢٢)	-	(٥,٠٢٧,٩٢٢)	-	-	مصاريف أخرى
(٥,١٣٣,٠٢١)	-	(٥,١٣٣,٠٢١)	-	-	مصروفات خدمات التأمين
٢,٤٦٧,٩٤٨	-	(٥,١٣٣,٠٢١)	-	٧,٦٠٠,٩٦٩	نتيجة خدمات التأمين
(٤,٣٧٢,٠٦١)	-	-	-	(٤,٣٧٢,٠٦١)	مصروفات التمويل من عقود التأمين الصادرة
(١,٩٠٤,١١٣)	-	(٥,٠٩٥,٤٦٦)	-	٣,٤١٨,٦٤٠	إجمالي المبالغ المعترف بها في قائمة الدخل
١,٩٦٨,٠٩٩	-	-	-	١,٩٦٨,٠٩٩	خسائر اكتوارية ناتجة عن تغير في الفرضيات
-	-	(١٢,٩١٢,١٢٧)	-	١٢,٩١٢,١٢٧	بند الاستثمار
٦٣,٩٨٦	-	(٥,٠٩٥,٤٦٦)	-	٢,٤٠٣,٩٦٢	إجمالي المبالغ المعترف بها في قائمة الدخل الشامل
(٢٥,٢٨٠,٦١٥)	-	-	-	(٢٥,٢٨٠,٦١٥)	التدفقات النقدية:
١٣,٠٤٠,٢٥٠	-	١٣,٠٤٠,٢٥٠	-	-	أقساط مستلمة
٤,٣٩٧,٥١٧	-	-	-	٤,٣٩٧,٥١٧	التعويضات المدفوعة والمنسوبة مباشرة
٤,٩٤٠,٩٤٠	-	٥,٠٢٧,٩٢٢	-	(٨٦,٩٨٢)	قروض البوالص
(٢,٩٠١,٩٠٨)	-	١٨,٠٦٨,١٧٢	-	(٢٠,٩٧٠,٠٨٠)	الإيرادات المصروفات الأخرى
(٧٣,٥١٨,٥٣٩)	-	(١,٤٣٧,٥٦٩)	-	(٧٢,٠٨٠,٩٧٠)	إجمالي التدفقات النقدية
١,٠٢٩,٥٨١	-	-	-	١,٠٢٩,٥٨١	مطلوبات عقود التأمين كما في ٣١ كانون الأول ٢٠٢٤
(٧٢,٤٨٨,٩٥٨)	-	(١,٤٣٧,٥٦٩)	-	(٧١,٠٥١,٣٨٩)	موجودات عقود التأمين كما في ٣١ كانون الأول ٢٠٢٤

## ذمم مدينة متعلقة بعمليات التأمين

يمثل هذا البند الذمم المدينة المتعلقة بعمليات التأمين والتي تم اخذ اعتبارها في احتساب موجودات ومطلوبات عقود التأمين.

٢٠٢٤	٢٠٢٥	
دينار	دينار	
٦,٨٧٢,٢٦٤	٧,٨٢٠,٤٢٦	ذمم حملة وثائق التأمين (منهج تخصيص الأقساط)
٤٦٩,٥٨٠	٥١٧,٩٩٧	ذمم حملة وثائق التأمين (المنهج العام)
٧,٣٤١,٨٤٤	٨,٣٣٨,٤٢٣	
(٣٠٣,٦٧٠)	(٢٨٣,١٠٢)	ينزل: الخسائر الائتمانية المتوقعة للمدينون (منهج تخصيص الأقساط) *
٧,٠٣٨,١٧٤	٨,٠٥٥,٣٢١	صافي مدينون

فيما يلي جدول اعمار الذمم لمنهج تخصيص الاقساط ونمذ المنهج العام :

المجموع	أكثر من ٣٦١ يوم	١٨١ - ٣٦٠ يوم	٩١ - ١٨٠ يوم	١ - ٩٠ يوم	٣١ كانون الأول ٢٠٢٥
دينار	دينار	دينار	دينار	دينار	منهج تخصيص الاقساط
٧,٨٢٠,٤٢٦	١٠٤,١٦٧	٧,٩١٦	٣٤٤,٦٣٢	٧,٣٦٣,٧١١	
٥١٧,٩٩٧	١,٣٩٢	٢,٥٧١	٧٧,٠٤٣	٤٣٦,٩٩١	المنهج العام
٨,٣٣٨,٤٢٣	١٠٥,٥٥٩	١٠,٤٨٧	٤٢١,٦٧٥	٧,٨٠٠,٧٠٢	المجموع
٢٨٣,١٠٢	١٠٥,٥٥٩	٢,٥١٤	١٠١,٠٧٠	٧٣,٩٥٩	مخصص خسائر ائتمانية متوقعة
	%١٠٠	%٢٤	%٢٤	%١	نسبة التغطية
					٣١ كانون الأول ٢٠٢٤
٦,٨٧٢,٢٦٤	٨١,٣٣٧	١٢,٣٥٥	١٠٨,٩٦٧	٦,٦٦٩,٦٠٥	منهج تخصيص الاقساط
٤٦٩,٥٨٠	-	١,٣٠٧	٩٦,٦٨٧	٣٧١,٥٨٦	المنهج العام
٧,٣٤١,٨٤٤	٨١,٣٣٧	١٣,٦٦٢	٢٠٥,٦٥٤	٧,٠٤١,١٩١	المجموع
٣٠٣,٦٧٠	٨١,٣٣٧	١٣,٦٦٢	١٣٥,٢٤٢	٧٣,٤٢٩	مخصص خسائر ائتمانية متوقعة
	%١٠٠	%١٠٠	%٦٦	%١	نسبة التغطية

\* ان الحركة على مخصص الخسائر الائتمانية المتوقعة للمدينون هي كما يلي:

٢٠٢٤	٢٠٢٥	
٣١ كانون الأول	٣١ كانون الأول	
دينار	دينار	الرصيد في بداية السنة
٣٠٥,٦٧٢	٣٠٣,٦٧٠	الإضافات خلال السنة
١٧,٨٥٢	٢,٢١٤	ديون معدومة
(١٩,٨٥٤)	(٢٢,٧٨٢)	الرصيد في نهاية السنة
٣٠٣,٦٧٠	٢٨٣,١٠٢	

ذمم مدينة غير متعلقة بعمليات التأمين  
يتكون هذا البند مما يلي:

٢٠٢٤	٢٠٢٥	
٣١ كانون الأول	٣١ كانون الأول	
دينار	دينار	الذمم المدينة غير المتعلقة بعمليات التأمين
٤,٦٢١	٤,٦٢١	ينزل: الخسائر الائتمانية المتوقعة للمدينون (الذمم المدينة غير المتعلقة بعمليات التأمين) *
(٤,٦٢١)	(٤,٦٢١)	صافي قيمة الذمم المدينة الغير المتعلقة بعمليات التأمين
-	-	

فيما يلي جدول اعمار الذمم المدينة غير المتعلقة بعمليات التأمين:

المجموع	أكثر من ٣٦١	١٨١ - ٣٦٠	٩١ - ١٨٠	٣٠ - ٩١	أقل من ٣٠	
دينار	دينار	دينار	دينار	دينار	دينار	
٤,٦٢١	٤,٦٢١	-	-	-	-	٣١ كانون الأول ٢٠٢٥
٤,٦٢١	٤,٦٢١	-	-	-	-	٣١ كانون الأول ٢٠٢٤

\* لا يوجد حركة خلال السنة على الخسائر الائتمانية المتوقعة للمدينون (الذمم المدنية غير المتعلقة بعمليات التأمين).

### قروض حملة وثائق الحياة متعلقة بعمليات التأمين

يمثل هذا البند قروض حملة الوثائق المتعلقة بعمليات التأمين والتي تم اخذ اعتبارها في احتساب موجودات ومطلوبات عقود التأمين.

ان تفاصيل هذا البند هي كما يلي:

٣١ كانــــــــــــــــون الأول	
٢٠٢٤	٢٠٢٥
دينار	دينار

### قروض لحملة وثائق الحياة التي لا تزيد قيمتها عن قيمة التصفية للبوليصة

١٣,٩٥٩,٥٦٥	١٥,٠٢٦,٣٦٦
------------	------------

يمتد تاريخ استحقاق قروض حملة وثائق الحياة كما يلي:

لا يوجد تاريخ استحقاق	المجموع
دينار	دينار
١٥,٠٢٦,٣٦٦	١٥,٠٢٦,٣٦٦

### قروض لحملة وثائق الحياة

### ذمم دائنة متعلقة بعمليات التأمين

يمثل هذا البند الذمم الدائنة المتعلقة بعمليات التأمين والتي تم اخذ اعتبارها في احتساب موجودات ومطلوبات عقود التأمين.

٣١ كانــــــــــــــــون الأول	
٢٠٢٤	٢٠٢٥
دينار	دينار
١,٣١٨,٩٨٠	١,٠٤٣,٨١٨
٢٧٤,٢٦٣	٢١٠,٨٨٨
-	٨٨,٣٣٧
١,٥٩٣,٢٤٣	١,٣٤٣,٠٤٣

منهج تخصيص الاقساط (ذمم حملة الوثائق)  
المنهج العام (ذمم حملة الوثائق)  
ذمم أخرى

## (١٠- د) (موجودات) مطلوبات عقود إعادة التأمين – منهج تخصيص الأقساط

الإجمالي دينار	التعويضات المتكبدة		التغطية المتبقية		٣١ كانون الأول ٢٠٢٥
	تعديلات المخاطر- غير المالية دينار	القيمة الحالية للتدفقات النقدية دينار	مكون الخسارة المستردة دينار	غير متضمن مكون الخسارة المستردة دينار	
-	-	-	-	-	-
١٠,٢١١,٢٧٥	١,١٤١,١٨٨	٨,٣٦٧,٥٨٨	-	٧٠٢,٤٩٩	٧٠٢,٤٩٩
<u>١٠,٢١١,٢٧٥</u>	<u>١,١٤١,١٨٨</u>	<u>٨,٣٦٧,٥٨٨</u>	<u>-</u>	<u>٧٠٢,٤٩٩</u>	<u>٧٠٢,٤٩٩</u>
(٧,٣١٣,٩٩٦)	-	-	-	(٧,٣١٣,٩٩٦)	(٧,٣١٣,٩٩٦)
١٦,٨٨٩,٢٨٣	٩٢١,٢٣٣	١٥,٩٦٨,٠٥٠	-	-	-
(١٤,١٦٦,٩٥١)	(١,١٦٠,٨١٠)	(١٣,٠٠٦,١٤١)	-	-	-
٢٣,٥٨٩	-	-	٢٣,٥٨٩	-	-
(٤,٥٦٨,٠٧٥)	(٢٣٩,٥٧٧)	٢,٩٦١,٩٠٩	٢٣,٥٨٩	(٧,٣١٣,٩٩٦)	(٧,٣١٣,٩٩٦)
<u>(٤,٥٦٨,٠٧٥)</u>	<u>(٢٣٩,٥٧٧)</u>	<u>٢,٩٦١,٩٠٩</u>	<u>٢٣,٥٨٩</u>	<u>(٧,٣١٣,٩٩٦)</u>	<u>(٧,٣١٣,٩٩٦)</u>
٦,٧٥٤,٣٤٥	-	-	-	٦,٧٥٤,٣٤٥	٦,٧٥٤,٣٤٥
(٢,٥٣٩,٥١٣)	-	(٢,٥٣٩,٥١٣)	-	-	-
<u>٤,٢١٤,٨٣٢</u>	<u>-</u>	<u>(٢,٥٣٩,٥١٣)</u>	<u>-</u>	<u>٦,٧٥٤,٣٤٥</u>	<u>٦,٧٥٤,٣٤٥</u>
-	-	-	-	-	-
٩,٨٥٨,٠٣٢	٩٠١,٦١١	٨,٧٨٩,٩٨٤	٢٣,٥٨٩	١٤٢,٨٤٨	١٤٢,٨٤٨
<u>٩,٨٥٨,٠٣٢</u>	<u>٩٠١,٦١١</u>	<u>٨,٧٨٩,٩٨٤</u>	<u>٢٣,٥٨٩</u>	<u>١٤٢,٨٤٨</u>	<u>١٤٢,٨٤٨</u>

مطلوبات عقود إعادة التأمين كما في ١ كانون الثاني ٢٠٢٥

موجودات عقود إعادة التأمين كما في ١ كانون الثاني ٢٠٢٥

موجودات عقود إعادة التأمين كما في ١ كانون الثاني ٢٠٢٥

مصروفات عقود إعادة التأمين  
استرداد التعويضات المتكبدة  
التغيرات المتعلقة بالخدمة السابقة - التغيرات في  
التدفق النقدي المتعلق باسترداد التعويضات المتكبدة  
التغيرات في مكون استرداد الخسائر  
نتيجة خدمة إعادة التأمين  
إجمالي المبالغ المعترف بها في قائمة الربح أو  
الخسارة

### التدفقات النقدية:

الأقساط المدفوعة صافية من العمولات المتنازل  
عنها  
الاسترداد من إعادة التأمين  
إجمالي التدفقات النقدية

مطلوبات عقود إعادة التأمين كما في ٣١ كانون الأول ٢٠٢٥

موجودات عقود إعادة التأمين كما في ٣١ كانون الأول ٢٠٢٥

صافي موجودات عقود إعادة التأمين كما في ٣١ كانون الأول ٢٠٢٥

**(١٠- د) (موجودات) مطلوبات عقود إعادة التأمين – منهج تخصيص الأقساط**

الإجمالي دينار	التعويضات المتكبدة		التغطية المتبقية		٣١ كانون الأول ٢٠٢٤
	تعديلات المخاطر- غير المالية دينار	القيمة الحالية للتدفقات النقدية دينار	مكون الخسارة المستردة دينار	غير متضمن مكون الخسارة المستردة دينار	
-	-	-	-	-	مطلوبات عقود إعادة التأمين كما في ١ كانون الثاني ٢٠٢٤
١٠,٨٠٧,٦٣٤	١,٣٧٠,٠٠٥	٨,٥٦٢,٥٢٦	-	٨٧٥,١٠٣	موجودات عقود إعادة التأمين كما في ١ كانون الثاني ٢٠٢٤
١٠,٨٠٧,٦٣٤	١,٣٧٠,٠٠٥	٨,٥٦٢,٥٢٦	-	٨٧٥,١٠٣	موجودات عقود إعادة التأمين كما في ١ كانون الثاني ٢٠٢٤
(٧,٦٥١,٨٤٩)	-	-	-	(٧,٦٥١,٨٤٩)	مصروفات خدمات إعادة التأمين
٣,٢٢٠,٦٢٦	٢٣٦,٢٠٠	٢,٩٨٤,٤٢٦	-	-	استرداد التعويضات المتكبدة
(٥٠٠,٦٥٤)	(٤٦٥,٠١٧)	(٣٥,٦٣٧)	-	-	التغيرات المتعلقة بالخدمة السابقة - التغيرات في التدفق النقدي المتعلق باسترداد التعويضات المتكبدة
-	-	-	-	-	التغيرات في مكون استرداد الخسائر
(٤,٩٣١,٨٧٧)	(٢٢٨,٨١٧)	٢,٩٤٨,٧٨٩	-	(٧,٦٥١,٨٤٩)	نتيجة خدمة إعادة التأمين
-	-	-	-	-	إيرادات التمويل من عقود إعادة التأمين المحتفظ بها
(٤,٩٣١,٨٧٧)	(٢٢٨,٨١٧)	٢,٩٤٨,٧٨٩	-	(٧,٦٥١,٨٤٩)	إجمالي المبالغ المعترف بها في قائمة الربح أو الخسارة
٧,٤٧٩,٢٤٥	-	-	-	٧,٤٧٩,٢٤٥	<b>التدفقات النقدية:</b>
(٣,١٤٣,٧٢٧)	-	(٣,١٤٣,٧٢٧)	-	-	الأقساط المدفوعة صافية من العمولات المتنازل عنها
٤,٣٣٥,٥١٨	-	(٣,١٤٣,٧٢٧)	-	٧,٤٧٩,٢٤٥	الاسترداد من إعادة التأمين إجمالي التدفقات النقدية
-	-	-	-	-	مطلوبات عقود إعادة التأمين كما في ٣١ كانون الأول ٢٠٢٤
١٠,٢١١,٢٧٥	١,١٤١,١٨٨	٨,٣٦٧,٥٨٨	-	٧٠٢,٤٩٩	موجودات عقود إعادة التأمين كما في ٣١ كانون الأول ٢٠٢٤
١٠,٢١١,٢٧٥	١,١٤١,١٨٨	٨,٣٦٧,٥٨٨	-	٧٠٢,٤٩٩	صافي موجودات عقود إعادة التأمين كما في ٣١ كانون الأول ٢٠٢٤

**(١٠ - هـ) (موجودات) مطلوبات عقود إعادة التأمين – المنهج العام**

الإجمالي	هامش الخدمة التعاقدية	تعديلات المخاطر- غير المالية	القيمة الحالية للتدفقات النقدية
دينار	دينار	دينار	دينار
٦٢٧,٥٩٤	(٢٥,٥٦٢)	١,٠١٤,٥٩٢	(٣٦١,٤٣٦)
٦٢٧,٥٩٤	(٢٥,٥٦٢)	١,٠١٤,٥٩٢	(٣٦١,٤٣٦)
(١١٦,٥٣٥)	(١١٦,٥٣٥)	-	-
١٥,٣٠٠	-	١٥,٣٠٠	-
(٨٥,٣٠٧)	-	-	(٨٥,٣٠٧)
-	١,١٧٦,٥٤٨	(٩٨٨,٧٢١)	(١٨٧,٨٢٧)
-	١٤,٨٤١	١١,٣٢٦	(٢٦,١٦٧)
(١٨٦,٥٤٢)	١,٠٧٤,٨٥٤	(٩٦٢,٠٩٥)	(٢٩٩,٣٠١)
٣٢,٦٦٩	٣٨,٤٤٨	-	(٥,٧٧٩)
(١٥٣,٨٧٣)	١,١١٣,٣٠٢	(٩٦٢,٠٩٥)	(٣٠٥,٠٨٠)
٢١٧,٧٢٧	-	-	٢١٧,٧٢٧
(٤,٤٧٦)	-	-	(٤,٤٧٦)
٢١٣,٢٥١	-	-	٢١٣,٢٥١
٦٨٦,٩٧٢	١,٠٨٧,٧٤٠	٥٢,٤٩٧	(٤٥٣,٢٦٥)
٦٨٦,٩٧٢	١,٠٨٧,٧٤٠	٥٢,٤٩٧	(٤٥٣,٢٦٥)

٣١ كانون الأول ٢٠٢٥

مطلوبات عقود إعادة التأمين كما في ١ كانون الثاني ٢٠٢٥

موجودات عقود إعادة التأمين كما في ١ كانون الثاني ٢٠٢٥

موجودات عقود إعادة التأمين كما في ١ كانون الثاني ٢٠٢٥

**التغيرات المتعلقة بالخدمة الحالية:**

إطفاء هامش الخدمة التعاقدية  
التغيرات في تعديل المخاطر غير المالية نتيجة للمخاطر المنتهية  
التعديلات على أساس الخبرة المتعلقة بمصرفيات خدمات التأمين

**التغيرات المتعلقة بالخدمة المستقبلية:**

التغيرات في التقديرات التي تعدل هامش الخدمة التعاقدية  
العقود المعترف بها مبدئياً في السنة  
نتيجة خدمات إعادة التأمين

(مصاريف) إيرادات تمويل من عقود إعادة التأمين المحتفظ بها  
إجمالي المبالغ المعترف بها في قائمة الدخل الشامل

**التدفقات النقدية:**

الأقساط المدفوعة صافية من العمولات المنتازل عنها  
الاستردادات من إعادة التأمين  
إجمالي التدفقات النقدية

مطلوبات عقود إعادة التأمين كما في ٣١ كانون الأول ٢٠٢٥  
موجودات عقود إعادة التأمين كما في ٣١ كانون الأول ٢٠٢٥  
(التزام) موجودات عقود إعادة التأمين كما في ٣١ كانون الأول ٢٠٢٥

( ١٠ - هـ ) (موجودات) مطلوبات عقود إعادة التأمين – المنهج العام

٣١ كانون الأول ٢٠٢٤ (مدققة)			
القيمة الحالية للتدفقات النقدية	تعديلات المخاطر- غير المالية	هامش الخدمة التعاقدية	الإجمالي
دينار	دينار	دينار	دينار
-	-	-	-
(٢٦٧,٢٨٥)	٨٧٨,١٨٥	(١٨,٨٥٦)	٥٩٢,٠٤٤
(٢٦٧,٢٨٥)	٨٧٨,١٨٥	(١٨,٨٥٦)	٥٩٢,٠٤٤
-	-	(٤,٨٣٠)	(٤,٨٣٠)
-	٦٦,٩٩٩	-	٦٦,٩٩٩
(٨٨,٢٤٢)	-	-	(٨٨,٢٤٢)
(٥٠,٠٩٤)	(٨٤,٥٠٨)	١٣٤,٦٠٢	-
(٢٢,٤٢٠)	١٥٣,٩١٦	(١٣١,٤٩٦)	-
(١٦٠,٧٥٦)	١٣٦,٤٠٧	(١,٧٢٤)	(٢٦,٠٧٣)
(١١,١٣١)	-	(٤,٩٨٢)	(١٦,١١٣)
(١٧١,٨٨٧)	١٣٦,٤٠٧	(٦,٧٠٦)	(٤٢,١٨٦)
٢٠٤,٢٥٠	-	-	٢٠٤,٢٥٠
(١٢٦,٥١٤)	-	-	(١٢٦,٥١٤)
٧٧,٧٣٦	-	-	٧٧,٧٣٦
-	-	-	-
(٣٦١,٤٣٦)	١,٠١٤,٥٩٢	(٢٥,٥٦٢)	٦٢٧,٥٩٤
(٣٦١,٤٣٦)	١,٠١٤,٥٩٢	(٢٥,٥٦٢)	٦٢٧,٥٩٤

مطلوبات عقود إعادة التأمين كما في ١ كانون الثاني ٢٠٢٤  
موجودات عقود إعادة التأمين كما في ١ كانون الثاني ٢٠٢٤  
موجودات عقود إعادة التأمين كما في ١ كانون الثاني ٢٠٢٤

التغيرات المتعلقة بالخدمة الحالية:

اطفاء هامش الخدمة التعاقدية  
التغيرات في تعديل المخاطر غير المالية نتيجة للمخاطر المنتهية  
التعديلات على أساس الخبرة المتعلقة بمصرفات خدمات التأمين

التغيرات المتعلقة بالخدمة المستقبلية:

التغييرات في التقديرات التي تعدل هامش الخدمة التعاقدية  
التعديلات على أساس الخبرة – الناشئة عن الأقساط المستلمة في  
الفترة والمتعلقة بالخدمة المستقبلية  
نتيجة خدمات إعادة التأمين

مصاريف تمويل من عقود إعادة التأمين المحتفظ بها  
إجمالي المبالغ المعترف بها في قائمة الدخل الشامل

التدفقات النقدية:

الأقساط المدفوعة صافية من العمولات المنتازل عنها  
الاستردادات من إعادة التأمين  
إجمالي التدفقات النقدية

مطلوبات عقود إعادة التأمين كما في ٣١ كانون الأول ٢٠٢٤  
موجودات عقود إعادة التأمين كما في ٣١ كانون الأول ٢٠٢٤  
موجودات عقود إعادة التأمين كما في ٣١ كانون الأول ٢٠٢٤

ذمم مدينة متعلقة بعمليات إعادة التأمين

يمثل هذا البند الذمم المدينة المتعلقة بعمليات إعادة التأمين والتي تم اخذ اعتبارها في احتساب موجودات ومطلوبات عقود إعادة التأمين.

٣١ كانون الأول	٣١ كانون الأول
٢٠٢٤	٢٠٢٥
دينار	دينار
٨٠,٨٩٢	٦٧,٢٦٥
١٠,٥٩٦	١٢,٣١٢
٩١,٤٨٨	٧٩,٥٧٧
(٥١,٩٢٠)	(٥١,٩٧١)
٣٩,٥٦٨	٢٧,٦٠٦

شركات إعادة التأمين المحلية منهج تخصيص الاقساط  
شركات إعادة التأمين الخارجية منهج تخصيص الاقساط

ينزل: خسائر ائتمانية متوقعة لذمم معيدي التأمين المدينة\*  
صافي ذمم معيدي التأمين

\* ان الحركة على خسائر ائتمانية متوقعة لدمم معيدي التأمين المدينة خلال السنة هي كما يلي:

٣١ كانون الأول	٢٠٢٤	٢٠٢٥	٣١ كانون الأول
دينار	دينار	دينار	دينار
٥١,٩٩٢	٥١,٩٢٠	٥١	الرصيد في بداية السنة
(٧٢)			المضاف (المحزر) خلال السنة
٥١,٩٢٠	٥١,٩٧١		الرصيد في نهاية السنة

فيما يلي جدول اعمار ذمم معيدي التأمين :

أقل من ٣٠ يوم	٣١ - ٩٠ يوم	٩١ - ١٨٠ يوم	١٨١ - ٣٦١ يوم	أكثر من ٣٦١ يوم	المجموع
دينار	دينار	دينار	دينار	دينار	دينار
٨٨٢	١٢,١٤٠	١٤,٤٩٠	٩٤	٥١,٩٧١	٧٩,٥٧٧
٣,٣١٠	٢,٧٩٤	٢٦,٦٥٨	٦,٨٠٦	٥١,٩٢٠	٩١,٤٨٨

#### ذمم دائنة متعلقة بعمليات إعادة التأمين

يمثل هذا البند الذمم الدائنة المتعلقة بعمليات إعادة التأمين والتي تم اخذ اعتبارها في احتساب موجودات ومطلوبات عقود إعادة التأمين.

٣١ كانون الأول	٢٠٢٤	٢٠٢٥	٣١ كانون الأول
دينار	دينار	دينار	دينار
١٤,٧٠٨	١٦,٥٥٩		شركات إعادة التأمين المحلية منهج تخصيص الاقساط
٩٨٥,٢٠٨	١,٤٣٢,٠٢٢		شركات إعادة التأمين الخارجية منهج تخصيص الاقساط
١٢٩,٩٧١	١٠١,٢٠٥		شركات إعادة التأمين الخارجية المنهج العام
١,١٢٩,٨٨٧	١,٥٤٩,٧٨٦		

## ١١ - ضريبة الدخل

### أ- مخصص ضريبة الدخل

إن الحركة الحاصلة على مخصص ضريبة الدخل هي كما يلي:

٣١ كانون الأول		
٢٠٢٤	٢٠٢٥	
دينار	دينار	رصيد بداية السنة
١,٥٧٥,١٨٢	٥٦١,٤١٥	ضريبة الدخل للسنة
٩٠٣,٠٦٧	٨٨٤,٦٢١	ضريبة الدخل المدفوعة
(١,٩١٦,٨٣٤)	(٨٩٩,٩٧٥)	رصيد نهاية السنة
٥٦١,٤١٥	٥٤٦,٠٦١	

ب- تمثل ضريبة الدخل الظاهرة في قائمة الربح أو الخسارة الموحدة كما يلي:

السنة المنتهية في ٣١ كانون الأول		
٢٠٢٤	٢٠٢٥	
دينار	دينار	ضريبة الدخل المستحقة
٩٠٣,٠٦٧	٨٨٤,٦٢١	أثر الضريبة المؤجلة
١٢,٢١١	٣٠,٠٥٣	
٩١٥,٢٧٨	٩١٤,٦٧٤	

### ضريبة الدخل

تم التوصل الى تسوية نهائية مع دائرة ضريبة الدخل حتى نهاية عام ٢٠٢٠ وتم تسديد كافة الأرصدة المستحقة.

قامت الشركة بتقديم كشوفات التقدير الذاتي للأعوام ٢٠٢١ ولغاية ٢٠٢٤ ضمن الموعد القانوني ولم يتم تدقيقه من قبل دائرة ضريبة الدخل والمبيعات بعد ، كما قامت الشركة باحتساب ضريبة الدخل عن العام ٢٠٢٥ حسب قانون ضريبة الدخل والمبيعات . هذا وفي رأي ادارة المجموعة والمستشار الضريبي فإن مخصص ضريبة الدخل كاف لمواجهة أي التزامات ضريبية.

### ضريبة الدخل لشركة الأمين العربي للعقارات (شركة تابعة)

تم انهاء وتسوية الوضع الضريبي للشركة حتى نهاية العام ٢٠٢٤ وفي رأي ادارة الشركة ومستشارها الضريبي أن المخصص كافي لمواجهة الالتزامات الضريبية.

ج- موجودات/ مطلوبات ضريبية مؤجلة  
ان تفاصيل هذا البند هي كما يلي:

الرصيد في بداية السنة دينار	المبالغ المحررة دينار	المبالغ المضافة دينار	٣١ كانون الأول ٢٠٢٥		الرصيد في بداية السنة دينار
			الرصيد في نهاية السنة دينار	الضريبة المؤجلة دينار	
٣٧٣,٢٣٥	٢٢,٧٨٢	-	٣٥٠,٤٥٣	٩١,١١٨	٩٧,٠٤١
٤٩,٧٨٩	-	٧,٦١٧	٥٧,٤٠٦	١٤,٩٢٥	١٢,٩٤٥
٢٠١,٥٧٥	-	-	٢٠١,٥٧٥	٥٢,٤١٠	٥٢,٤١٠
٦٢٤,٥٩٩	٢٢,٧٨٢	٧,٦١٧	٦٠٩,٤٣٤	١٥٨,٤٥٣	١٦٢,٣٩٦
٦٤,٥٩٩	٦٤,٥٩٩	٢٨٢,١٨٩	٢٨٢,١٨٩	٣٣,٨٦٣	٧,٧٥٢
٨٦٤,٥١٨	-	١,٧٠٣,٦٤٨	٢,٥٦٨,١٦٦	٣٠٨,١٨٠	١٠٣,٧٤٢
٩٢٩,١١٧	٦٤,٥٩٩	١,٩٨٥,٨٣٧	٢,٨٥٠,٣٥٥	٣٤٢,٠٤٣	١١١,٤٩٤

أ. موجودات ضريبية مؤجلة:

مخصص الخسائر الائتمانية المتوقعة  
مخصص تعويض نهاية الخدمة  
مخصص قضايا

ب. مطلوبات ضريبية مؤجلة:

ارباح غير متحققة- محفظة الموجودات المالية  
بالقيمة العادلة من خلال قائمة الربح أو الخسارة  
ارباح غير متحققة- محفظة الموجودات المالية  
بالقيمة العادلة من خلال الدخل الشامل الآخر

ان الحركة على حساب المطلوبات والموجودات الضريبية المؤجلة كما يلي:

الموجودات		المطلوبات		رصيد بداية السنة
٣١ كانون الأول ٢٠٢٤	٢٠٢٥	٢٠٢٤	٢٠٢٥	
دينار	دينار	دينار	دينار	١١١,٤٩٤
١٦٩,٩٢٣	١٦٢,٣٩٦	٢٦,٣٠٩	١١١,٤٩٤	٢٣٨,٣٠١
٢,٧٣١	١,٩٨٠	١١١,٤٩٤	(٧,٧٥٢)	(١٠,٢٥٨)
(١٠,٢٥٨)	(٥,٩٢٣)	(٢٦,٣٠٩)	٣٤٢,٠٤٣	١٦٢,٣٩٦
١٦٢,٣٩٦	١٥٨,٤٥٣	١١١,٤٩٤		

ان نسبة الضريبة المحتسبه على عناصر الموجودات والمطلوبات الضريبية المؤجله بواقع ١٢٪ باستثناء الموجودات الضريبية المحتسبه على مخصص الديون المشكوك في تحصيلها ومخصص مكافاة نهاية الخدمة بواقع ٢٦٪ تؤكد إدارة الشركة ومستشارها الضريبي بان الموجودات والمطلوبات الضريبية للشركة ستتحقق في المستقبل القريب.

د- فيما يلي ملخص تسوية الربح المحاسبي مع الربح الضريبي:

٢٠٢٤	٢٠٢٥	
٦,٠٠٠,٨٥٧	٦,٧٢٠,٧٤٩	الربح المحاسبي
(٣٦,٤٤٠)	(١١,٥٧٥)	خسائر بيع موجودات مالية بالقيمة العادلة من خلال الدخل الشامل الأخر
(٢,٨٨٢,٨٩٢)	(٣,٧٣٣,٨٢٤)	دخل غير خاضعة للضريبة
٣٩١,٨١٠	٤٢٧,٠٣٨	مصروفات غير مقبولة ضريبيا
٣,٤٧٣,٣٣٥	٣,٤٠٢,٣٨٨	الربح الضريبي
٩٠٣,٠٦٧	٨٨٤,٦٢١	ضريبة الدخل المستحقة
%١٥	%١٣	نسبة ضريبة الدخل الفعلية والمساهمة الوطنية
%٢٦	%٢٦	نسبة ضريبة الدخل القانوني

تم احتساب ضريبة الدخل للمجموعة للسنتين المنتهيتين في ٣١ كانون الاول ٢٠٢٥ و ٢٠٢٤ وفقا لقانون ضريبة الدخل رقم ٣٤ لسنة ٢٠١٤ وتعديلاته .

## ١٢ - ممتلكات ومعدات

المجموع	أجهزة الحاسب الآلي	ديكورات	وسائط النقل	معدات وأجهزة واثاث	مساعد	تحسينات مأجور	مباني	أراضي	
دينار	دينار	دينار	دينار	دينار	دينار	دينار	دينار	دينار	
٤,٩٩٦,١٧٣	٤١٣,٤٤٥	٩٦٥,٢٩٤	١١٦,٥٢٢	٨٢٣,٩٦٢	٥٧,٠٠٠	٥٦,٣٣٩	١,٧٨٦,١٣١	٧٧٧,٤٨٠	٢٠٢٥
٢٠٧,٣٦٢	٣٩,٤٩٨	١٠٨,٦٦١	-	٥٩,٢٠٣	-	-	-	-	الكلفة:
(٢٠,٤٦٣)	(٩,٥٤٦)	-	-	(١٠,٩١٧)	-	-	-	-	الرصيد في بداية السنة
٥,١٨٣,٠٧٢	٤٤٣,٣٩٧	١,٠٧٣,٩٥٥	١١٦,٥٢٢	٨٧٢,٢٤٨	٥٧,٠٠٠	٥٦,٣٣٩	١,٧٨٦,١٣١	٧٧٧,٤٨٠	إضافات
									استيعادات
									الرصيد في نهاية السنة
٢,٤٣٠,٨٥٧	٣٢٦,٨٩٤	٩٣٠,١٠٢	٧٤,٠٢٨	٧٠١,٠٠٦	٥٧,٠٠٠	٤٣,٤٦٦	٢٩٨,٣٦١	-	الاستهلاك المتراكم:
١١٦,٤٦٣	٣١,٩١٤	٦,١٠٨	٧,٤٢٦	٣٨,٩٥٠	-	٤,٩٤١	٢٧,١٢٤	-	الرصيد في بداية السنة
(١٩,٧٢٨)	(٩,٤٨٩)	-	-	(١٠,٢٣٩)	-	-	-	-	استهلاك السنة
٢,٥٧٧,٥٩٢	٣٤٩,٣١٩	٩٣٦,٢١٠	٨١,٤٥٤	٧٢٩,٧١٧	٥٧,٠٠٠	٤٨,٤٠٧	٣٢٥,٤٨٥	-	استيعادات
٢,٦٥٥,٤٨٠	٩٤,٠٧٨	١٣٧,٧٤٥	٣٥,٠٦٨	١٤٢,٥٣١	-	٧,٩٣٢	١,٤٦٠,٦٤٦	٧٧٧,٤٨٠	الرصيد في نهاية السنة
٢٠	١٥ - ١٠	١٥	٢٠ - ١٥	١٠	٢٠	٢	-	-	صافي القيمة الدفترية في نهاية السنة
									نسبة الاستهلاك للسنة %
٥,٠٠٢,٢٤٦	٤٣٢,٤٠٧	٩٦٣,٠٧٤	١٢٣,٥٢٢	٨٠٩,٢٩٣	٥٧,٠٠٠	٥٣,٣٣٩	١,٧٨٦,١٣١	٧٧٧,٤٨٠	٢٠٢٤
٧١,٧٥٧	٤,٦٤١	٢,٢٢٠	٤٣,٠٠٠	١٨,٨٩٦	-	٣,٠٠٠	-	-	الكلفة:
(٧٧,٨٣٠)	(٢٣,٦٠٣)	-	(٥٠,٠٠٠)	(٤,٢٢٧)	-	-	-	-	الرصيد في بداية السنة
٤,٩٩٦,١٧٣	٤١٣,٤٤٥	٩٦٥,٢٩٤	١١٦,٥٢٢	٨٢٣,٩٦٢	٥٧,٠٠٠	٥٦,٣٣٩	١,٧٨٦,١٣١	٧٧٧,٤٨٠	إضافات
									استيعادات
									الرصيد في نهاية السنة
٢,٣٥٧,٢٩٠	٣٢٠,٤٤٨	٩٢٤,٨٨٥	٧٨,١١٧	٦٦٧,٤٨٦	٥٧,٠٠٠	٣٨,١١٧	٢٧١,٢٣٧	-	الاستهلاك المتراكم:
١١٣,٩٨٥	٣٠,٠٣٢	٥,٢١٧	٩,٠٩٩	٣٧,١٦٤	-	٥,٣٤٩	٢٧,١٢٤	-	استهلاك متراكم في بداية السنة
(٤٠,٤١٨)	(٢٣,٥٨٦)	-	(١٣,١٨٨)	(٣,٦٤٤)	-	-	-	-	استهلاك السنة
٢,٤٣٠,٨٥٧	٣٢٦,٨٩٤	٩٣٠,١٠٢	٧٤,٠٢٨	٧٠١,٠٠٦	٥٧,٠٠٠	٤٣,٤٦٦	٢٩٨,٣٦١	-	استيعادات
٢,٥٦٥,٣١٦	٨٦,٥٥١	٣٥,١٩٢	٤٢,٤٩٤	١٢٢,٩٥٦	-	١٢,٨٧٣	١,٤٨٧,٧٧٠	٧٧٧,٤٨٠	الرصيد في نهاية السنة
٢٠	١٥ - ١٠	١٥	٢٠ - ١٥	١٠	٢٠	٢	-	-	صافي القيمة الدفترية في نهاية السنة
									نسبة الاستهلاك للسنة %

بلغت الممتلكات والمعدات المستهلكة بالكامل ٢,٦١٠,١٨٥ دينار كما في ٣١ كانون الأول ٢٠٢٥ (٢,٤٩٣,٢٤٣ دينار كما في ٣١ كانون الأول ٢٠٢٤).

## ١٣ - موجودات غير ملموسة

تتكون الموجودات غير الملموسة من برامج كمبيوتر وهي كما يلي:

٣١ كانون الأول	٢٠٢٤	٢٠٢٥
دينار	دينار	دينار
٣١٧,٨٢٣	٢٤٣,٩٣٥	١١٧,٧٥٤
١٩,١١١	(٩٢,٩٩٩)	(٩٧,٢٤٢)
٢٤٣,٩٣٥	٢٦٤,٤٤٧	

رصيد بداية السنة  
إضافات  
إطفاءات  
الرصيد نهاية السنة

١٤ - موجودات أخرى  
يكون هذا البند مما يلي:

٢٠٢٤	٢٠٢٥	
١,٧٤٩,٥٤١	١,٧٦١,٤١١	إيرادات مستحقة وغير مقبوضة
٥٦٥,٦٧٥	٤٩٨,٨٩٣	حسابات متنوعة مستحقة
٦٠٠,٥٦٨	٦٣٩,٣٠٤	شيكات برسم التحصيل*
١٦٥,٦٤٢	١٩٧,٧٠٠	مصاريف مدفوعة مقدماً
٨,٩٠٠	١١,٨١٨	تأمينات قابلة للاسترداد
٨,٥٢٨	١٨٥,٨٦١	أخرى
٣,٠٩٨,٨٥٤	٣,٢٩٤,٩٨٧	

\* يمثل هذا البند شيكات برسم التحصيل المتعلقة بعمليات التأمين والتي تم اخذ اعتبارها في احتساب موجودات ومطلوبات عقود التأمين.

٢٠٢٤	٢٠٢٥	
٦٠٢,٦٧٧	٦٤١,٥٤٩	شيكات برسم التحصيل (منهج تخصيص الأقساط) *
(٢,١٠٩)	(٢,٢٤٥)	ينزل: الخسائر الائتمانية المتوقعة للمدينون (منهج تخصيص الأقساط) **
٦٠٠,٥٦٨	٦٣٩,٣٠٤	صافي قيمة الشيكات برسم التحصيل

\* ان تفاصيل هذا البند هي كما يلي:

٢٠٢٤	٢٠٢٥	
٥٢٨,٢٦٢	٤٧٨,٧٦٦	شيكات برسم التحصيل خلال ٦ أشهر
٧٤,٤١٥	١٦٢,٧٨٣	شيكات برسم التحصيل تستحق بعد أكثر من ٦ أشهر
-	-	شيكات تستحق خلال اكثر من ١٢ شهر
٦٠٢,٦٧٧	٦٤١,٥٤٩	

\*\* ان الحركة على خسائر ائتمانية متوقعة لشيكات برسم التحصيل هي كما يلي:

٢٠٢٤	٢٠٢٥	
دينار	دينار	
١,٤٦٥	٢,١٠٩	الرصيد في بداية السنة
٦٤٤	١٣٦	المضاف خلال السنة
<u>٢,١٠٩</u>	<u>٢,٢٤٥</u>	الرصيد في نهاية السنة

يمتد استحقاق شيكات برسم التحصيل لغاية ٢٥ كانون الأول ٢٠٢٦.

#### ١٥- مخصصات مختلفة

يتكون هذا البند مما يلي:

٢٠٢٤	٢٠٢٥	
دينار	دينار	
٤٩,٧٨٩	٥٧,٤٠٧	مخصص تعويض نهاية الخدمة *
٢٠١,٥٧٥	٢٠١,٥٧٥	مخصص قضايا
<u>٢٥١,٣٦٤</u>	<u>٢٥٨,٩٨٢</u>	

\* ان الحركة على مخصص تعويض نهاية الخدمة هي كما يلي:

٢٠٢٤	٢٠٢٥	
دينار	دينار	
٥٨,٨٨٩	٤٩,٧٨٩	الرصيد في بداية السنة
١٠,٥٠٣	٧,٦١٨	المضاف خلال السنة
(١٩,٦٠٣)	-	المحزر خلال السنة
<u>٤٩,٧٨٩</u>	<u>٥٧,٤٠٧</u>	الرصيد في نهاية السنة

#### ١٦- مطلوبات أخرى

يتكون هذا البند مما يلي:

٢٠٢٤	٢٠٢٥	
دينار	دينار	
٥٦٥,٠٠٤	٦١٤,٣٤٤	أمانات مساهمين
٤٠٦,٥٥٤	٧٣٦,٢٩٨	قيمة مستردات لعقود ملغاه / حياة
٣٠٥,٩٣٤	-	عمولات مدفوعة مستحقة للعملاء
٧٥,٥٥٧	٢٧٦,٣٢٦	أمانات مختلفة
-	١٨,٤٦١	صندوق المتضررين
٨٩,٥٦٨	٤٥,٠٠٠	مكافأة أعضاء مجلس الإدارة
<u>١,٤٤٢,٦١٧</u>	<u>١,٦٩٠,٤٢٩</u>	

١٧ - إيرادات استثمارات وإيرادات وفوائد دائنة  
يتكون هذا البند مما يلي:

للسنة المنتهية في ٣١ كانون الأول	
٢٠٢٤	٢٠٢٥
دينار	دينار
٥,٨٤٧,٩٥٠	٦,١٤٣,٨٣٥
١,٣٦٠,٧٣٥	١,٤٦٥,٥٧١
٧١٢,٩٤٨	٧١٣,٤٥٣
<b>٧,٩٢١,٦٣٣</b>	<b>٨,٣٢٢,٨٥٩</b>
٦,٧٦٨,٦٠٣	٧,٢٦٣,٦٤٥
١,١٥٣,٠٣٠	١,٠٥٩,٢١٤
<b>٧,٩٢١,٦٣٣</b>	<b>٨,٣٢٢,٨٥٩</b>

فوائد استثمارات في موجودات مالية بالكلفة المطفأة  
فوائد بنكية  
فوائد قروض  
**المجموع**  
موزعة كما يلي :  
إيرادات استثمارات  
فوائد دائنة

١٨ - إيرادات عقود التأمين

يتكون هذا البند مما يلي :

الإلتزام عن التغطية المتبقية	المنهج العام	منهج الكلفة المتغيرة	منهج تخصيص الأقساط	المجموع
دينار	دينار	دينار	دينار	دينار
<b>للسنة المنتهية في ٣١ كانون الأول ٢٠٢٥</b>				
المنافع المتوقعة المتكبدة	٤٦٦,٧٣٩	٣,٨٥٩	-	٤٧٠,٥٩٨
المصاريف المتوقعة المتكبدة	٢,٠٨٥,٨٤٣	٢١,٤٠٩	-	٢,١٠٧,٢٥٢
التغير في تعديلات المخاطر	٥٩,٨٦٤	٧٣٥	-	٦٠,٥٩٩
هامش الخدمة التعاقدية المعترف به	٢,٢٧٢,٠٤١	٢٧,٠٢٩	-	٢,٢٩٩,٠٧٠
المسترد من التدفقات النقدية من الاستحواذ	٦٠٥,٨٥٩	٣١,٥٧٤	-	٦٣٧,٤٣٣
مجموع إيرادات العقود ضمن المنهج العام	٥,٤٩٠,٣٤٦	٨٤,٦٠٦	-	٥,٥٧٤,٩٥٢
ومنهج الأقساط المتغيرة	-	-	٢٤,٩٨٠,٦٣٤	٢٤,٩٨٠,٦٣٤
إيرادات عقود التأمين وفقاً لمنهج تخصيص الأقساط	٥,٤٩٠,٣٤٦	٨٤,٦٠٦	٢٤,٩٨٠,٦٣٤	٣٠,٥٥٥,٥٨٦
إيرادات عقود التأمين				
<b>للسنة المنتهية في ٣١ كانون الأول ٢٠٢٤</b>				
المنافع المتوقعة المتكبدة	٤٨٧,٨٧٧	-	-	٤٨٧,٨٧٧
المصاريف المتوقعة المتكبدة	٥,٠٥٦,٥٠٠	-	-	٥,٠٥٦,٥٠٠
التغير في تعديلات المخاطر	(٧٣,٦٠٠)	-	-	(٧٣,٦٠٠)
هامش الخدمة التعاقدية المعترف به	٢,١٣٠,١٩٢	-	-	٢,١٣٠,١٩٢
المسترد من التدفقات النقدية من الاستحواذ	-	-	-	-
مجموع إيرادات العقود ضمن المنهج العام	٧,٦٠٠,٩٦٩	-	-	٧,٦٠٠,٩٦٩
ومنهج الأقساط المتغيرة	-	-	٢٤,٠٩٤,١٦٥	٢٤,٠٩٤,١٦٥
إيرادات عقود التأمين وفقاً لمنهج تخصيص الأقساط	٧,٦٠٠,٩٦٩	-	٢٤,٠٩٤,١٦٥	٣١,٦٩٥,١٣٤
إيرادات عقود التأمين				

إن تفاصيل هذا البند حسب نوع التأمين هو كما يلي :

المجموع	حياه	حوادث عامة	طبي	بحري	مسؤوليه	الحريق	المركبات	٢٠٢٥
	دينار	دينار	دينار	دينار	دينار	دينار	دينار	
٢٦,٣٤١,٧٣٣	٦,٣٩١,٤١٨	١٥٣,٨٠٩	١٤,٧٠٤,٦٣١	٦٧٨,٦٣٧	١,٢٨٥,٨١٢	٣,١٢٧,٤٢٦	-	إيرادات عقود التأمين
٩٣٧,٩٧١	١٣٥,٦٠١	١١٩,١٣٣	٤٨٧,٧٩٢	٥٨,٣٧١	٤٣,٩٥٥	٩٣,١١٩	-	رسوم إصدار عقود التأمين
٤٧٠,٥٩٨	٤٧٠,٥٩٨	-	-	-	-	-	-	المطالبات المتكبدة المتوقعة
٢,١٠٧,٢٥٢	٢,١٠٧,٢٥٢	-	-	-	-	-	-	المصرفات المتكبدة المتوقعة
٦٣٧,٤٣٣	٦٣٧,٤٣٣	-	-	-	-	-	-	المسترد من التدفقات النقدية من الاستحواذ
٦٠,٥٩٩	٦٠,٥٩٩	-	-	-	-	-	-	التغير في تعديلات المخاطر - غير المالية
<b>٣٠,٥٥٥,٥٨٦</b>	<b>٩,٨٠٢,٩٠١</b>	<b>٢٧٢,٩٤٢</b>	<b>١٥,١٩٢,٤٢٣</b>	<b>٧٣٧,٠٠٨</b>	<b>١,٣٢٩,٧٦٧</b>	<b>٣,٢٢٠,٥٤٥</b>	<b>-</b>	
المجموع	حياه	حوادث عامة	طبي	بحري	مسؤوليه	الحريق	المركبات	٢٠٢٤
	دينار	دينار	دينار	دينار	دينار	دينار	دينار	
٢٥,٦٩٩,٥٩٥	٦,١٣٤,٣٧٦	١٦٠,٧٧٤	١٤,٠٠٠,٠٣١	٥٣٧,٣٧٧	١,٤٣٣,٠٠٢	٣,٤٣٤,٠٣٥	-	إيرادات عقود التأمين
٦٣٤,١٥١	١١٢,٩٢٣	٨٩,٤٩٣	٢٩٣,٤٣٦	٢٣,٢٧٣	٣١,٨٩١	٨٣,١٣٥	-	رسوم إصدار عقود التأمين
٤٨٧,٨٧٧	٤٨٧,٨٧٧	-	-	-	-	-	-	المطالبات المتكبدة المتوقعة
(٧٣,٦٠٠)	(٧٣,٦٠٠)	-	-	-	-	-	-	المصرفات المتكبدة المتوقعة
٤,٩٤٧,١١١	٤,٩٤٧,١١١	-	-	-	-	-	-	التغير في تعديلات المخاطر - غير المالية
<b>٣١,٦٩٥,١٣٤</b>	<b>١١,٦٠٨,٦٨٧</b>	<b>٢٥٠,٢٦٧</b>	<b>١٤,٢٩٣,٤٦٧</b>	<b>٥٦٠,٦٥٠</b>	<b>١,٤٦٤,٨٩٣</b>	<b>٣,٥١٧,١٧٠</b>	<b>-</b>	

**١٩ - مصروفات عقود التأمين**  
يتكون هذا البند مما يلي:

المجموع	حياه	حوادث عامة	طبي	بحري	مسؤوليه	الحريق	المركبات
دينار	دينار	دينار	دينار	دينار	دينار	دينار	دينار
(١٥,٩٦١,٧٨٨)	(٢,٧٣٤,٨٢٤)	٢٢,٣٦٢	(١٢,٤٦٤,٨٩٥)	(١٤٧,١٥٢)	(٣٣٢,٣٤٢)	(٣٠٧,٨٠٩)	٢,٨٧٢
(١,٧٣١,٤٣٣)	(٢٤٨,١١٩)	(٦٤,٢١٢)	(٧٩٣,٦٩٦)	(١٠٥,١٧٨)	(١٧٣,٤٩٨)	(٣٤٦,٧٦٠)	-
(٤,١٢٢,٠٢٩)	(٢,٢١٤,٥٤١)	(٧,٦٤١)	(١,٧٥٨,٧٩١)	(٢٢,٠٨١)	(٣٠,١٨٥)	(٨٨,٧٩٠)	-
(٦٣٧,٤٣٣)	(٦٣٧,٤٣٣)	-	-	-	-	-	-
(٧٤,٢٣٧)	(٧٤,٢٣٧)	-	-	-	-	-	-
٤٣,٠٩١	-	-	-	-	-	٤٣,٠٩١	-
٢٩٦,٧١٩	(٤٠,١٣٣)	١٥,٤١٦	(٢,٩٧٦)	-	٩٤,٩٥٤	٢٢٩,٤٥٨	-
<b>(٢٢,١٣٧,١٤٠)</b>	<b>(٥,٨٩٩,٢٨٧)</b>	<b>(٣٤,٠٧٥)</b>	<b>(١٥,٠٢٠,٣٥٨)</b>	<b>(٢٧٤,٤١١)</b>	<b>(٤٤١,٠٧١)</b>	<b>(٤٧٠,٨١٠)</b>	<b>٢,٨٧٢</b>

للسنة المنتهية في ٣١ كانون الأول ٢٠٢٥

مطالبات التأمين المتكبدة

تكاليف الاستحواذ المدومة عند حدوثها

نفقات إدارية

إطفاء التفتقات النقدية للاستحواذ

الخسائر وعكس الخسائر من العقود المثقلة بالأعباء

المسترد من خسارة العقود المثقلة بالأعباء

تعديلات المخاطر- غير المالية

**المجموع**

المجموع	حياه	حوادث عامة	طبي	بحري	مسؤوليه	الحريق	المركبات
دينار	دينار	دينار	دينار	دينار	دينار	دينار	دينار
(١٥,١١٤,٥٥٣)	(٣,٠٦٦,٨٤٦)	(٣٠,٢٣٤)	(١١,٨٠٥,٤٦١)	(٤٥,٩٣٦)	(٤٧,٤٦٩)	(١٧٠,٣٦٤)	١,٧٥٧
(٢,٣٢١,٥٤٣)	(١,٠٣٧,٧٧٧)	(٦٦,٥١٠)	(٦٣٨,١٠٩)	(٧٠,٧٤٠)	(١٦٠,٣٦٧)	(٣٤٨,٠٤٠)	-
(٦,١٢٦,٥٢٦)	(٤,٣٢٩,٢٧١)	(٦,٦٥٩)	(١,٦١٧,٨٧٣)	(٢٢,٤٧٢)	(٤٤,٩٢٢)	(١٠٥,٣٢٩)	-
(٣٤,٥٦٨)	-	-	(٣٤,٥٦٨)	-	-	-	-
١,٤٤٧	١,٤٤٧	-	-	-	-	-	-
٣٠٢,٥٤٩	٢٧٥,٤٩٩	١٠,٥٥٥	(٧,٥٦٩)	(٧,١٩٤)	٢٣,٠٧٠	٨,٢٣٨	-
<b>(٢٣,٢٩٣,١٩٤)</b>	<b>(٨,١٠٦,٩٤٨)</b>	<b>(٩٢,٨٩٨)</b>	<b>(١٤,١٠٣,٥٨٠)</b>	<b>(١٤٦,٣٤٢)</b>	<b>(٢٢٩,٦٨٨)</b>	<b>(٦١٥,٤٩٥)</b>	<b>١,٧٥٧</b>

للسنة المنتهية في ٣١ كانون الأول ٢٠٢٤

مطالبات التأمين المتكبدة

تكاليف الاستحواذ المدومة عند حدوثها

نفقات إدارية

الخسائر وعكس الخسائر من العقود المثقلة بالأعباء

المسترد من خسائر العقود المثقلة بالأعباء

تعديلات المخاطر- غير المالية

**المجموع**

**٢٠- مصروفات عقود إعادة التأمين**  
يتكون هذا البند مما يلي :

المجموع	حياه	حوادث عامة	طبي	بحري والنقل	مسروليه	الحريق	المركبات	للسنة المنتهية في ٣١ كانون الأول ٢٠٢٥	
								دينار	دينار
(٧,٧٠٣,٣٣٩)	(٣,٤٣٦,٣٢٤)	(٨٤,٩٩٤)	-	(٥٢٩,٨٣٣)	(٩٦٣,٥٠٢)	(٢,٦٨٨,٦٨٦)	-	أقساط إعادة التأمين المكتسبة	
(٨٢,٦٦٠)	(٧,٥٦٠)	(٧,٥٦٠)	-	(٨٠,٠٠٠)	-	(٦٧,١٠٠)	-	أقساط إعادة التأمين الزائدة المدفوعة	
(١٨٦,٥٤٢)	(١٨٦,٥٤٢)	-	-	١٦١,٢٩٨	٤٥,٣٢٤	٢٦٤,٩٧٢	-	تخصيص أقساط إعادة التأمين المدفوعة لعقود الحياة طويلة الأجل	
٤٧٢,٠٠٣	٤٠٩	٤٠٩	-	١٦١,٢٩٨	٤٥,٣٢٤	٢٦٤,٩٧٢	-	عمولات مقبوضة معيدي التأمين	
(٧,٥٠٠,٥٣٨)	(٩٢,١٤٥)	(٩٢,١٤٥)	-	(٣٧٦,٥٣٥)	(٩١٨,١٧٨)	(٢,٤٩٠,٨١٤)	-	المجموع	

المجموع	حياه	حوادث عامة	طبي	بحري والنقل	مسروليه	الحريق	المركبات	للسنة المنتهية في ٣١ كانون الأول ٢٠٢٤	
								دينار	دينار
(٧,٩٥٠,٠٤٩)	(٣,٢٤٥,٣٠٢)	(٩٢,٣٤٦)	-	(٤٢٠,٢٢١)	(١,١٢٩,٥٧١)	(٣,٠٦٢,٦٠٩)	-	أقساط إعادة التأمين المكتسبة	
(٦٣,٠٦٠)	(٧,٥٦٠)	(٧,٥٦٠)	-	(٦,٠٠٠)	-	(٤٩,٥٠٠)	-	أقساط إعادة التأمين الزائدة المدفوعة	
(٢٦,٠٧٤)	(٢٦,٠٧٤)	-	-	-	-	-	-	تخصيص أقساط إعادة التأمين المدفوعة لعقود الحياة طويلة الأجل	
(٨,٠٣٩,١٨٣)	(٣,٢٧١,٣٧٦)	(٩٩,٩٠٦)	-	(٤٢٦,٢٢١)	(١,١٢٩,٥٧١)	(٣,١١٢,١٠٩)	-	المجموع	

**٢١ - مستردات عقود إعادة التأمين**  
يتكون هذا البند مما يلي :

المجموع	حياه	حوادث عامة	طبي	بحري والنقل	مسؤوليه	الحريق	المركبات	للسنة المنتهية في ٣١ كانون الأول ٢٠٢٥	
								دينار	دينار
٢,٩٦١,٩٠٩	٢,٣٣١,٧٦٠	(٢٦,٧٠٣)	-	٩٦,١٧٨	٢٧٤,١١٩	٢٨٦,٥٥٥	-	مستردات التأمين المتكبدة	
(٢٣٩,٥٧٧)	٣٣,٨٩٠	(٩,٠٩٢)	-	-	(٧٤,٠٢٧)	(١٩٠,٣٤٨)	-	التغير في تعديلات المخاطر غير المالية	
٢٣,٥٨٩	٢٣,٥٨٩	-	-	-	-	-	-	التغيرات في مكون استرداد الخسائر	
٢,٧٤٥,٩٢١	٢,٣٨٩,٢٣٩	(٣٥,٧٩٥)	-	٩٦,١٧٨	٢٠٠,٠٩٢	٩٦,٢٠٧	-	المجموع	
٢,٩٤٨,٧٩٠	٢,٦٩٧,٧٨٧	١٨,٣٥٠	-	٢٦,٥٦٩	٤٣,١٥٦	١٦٢,٩٢٨	-	للسنة المنتهية في ٣١ كانون الأول ٢٠٢٤	
(٢٢٨,٨١٧)	(٢٠٥,٣٩٣)	(٥,٠٠٠)	-	٤,٤٧٢	(١٦,١١٩)	(٦,٧٧٧)	-	مستردات التأمين المتكبدة	
٣٦١,٢٦٠	-	٤١٧	-	١٤١,٦٣٠	٣٥,٠٧٢	١٨٤,١٤١	-	التغير في تعديلات المخاطر غير المالية	
٣,٠٨١,٢٣٣	٢,٤٩٢,٣٩٤	١٣,٧٦٧	-	١٧٢,٦٧١	٦٢,١٠٩	٣٤٠,٢٩٢	-	عمولات مقترضة من معدي التأمين	
								المجموع	

## ٢٢ - إيرادات أخرى

يتكون هذا البند مما يلي:

للسنة المنتهية في ٣١ كانون الأول	
٢٠٢٤	٢٠٢٥
دينار	دينار
١٥,٢٧١	٤٩,٧٢١
١٠,٦٩٠	٢٦,٦٥٠
<u>٢٥,٩٦١</u>	<u>٧٦,٣٧١</u>

أرباح اتفاقيات التأمين  
أخرى

## ٢٣ - (مصاريف) التمويل - عقود التأمين

يتكون هذا البند مما يلي:

للسنة المنتهية في ٣١ كانون الأول	
٢٠٢٤	٢٠٢٥
دينار	دينار
(٤,٣٧٢,٠٦١)	(٤,٤٢٢,٢٠٥)
١,٩٦٨,٠٩٩	(١٧,٣٦٦,٢٠٧)
<u>(٦,٣٤٠,١٦٠)</u>	<u>(٢١,٧٨٨,٤١٢)</u>

(مصاريف) تمويل عقود التأمين المعترف بها من خلال  
قائمة الربح أو الخسارة  
(مصاريف) أرباح تمويل عقود التأمين المعترف بها من  
خلال قائمة الدخل الشامل الآخر

## ٢٤ - إيرادات (مصاريف) التمويل - عقود إعادة التأمين

يتكون هذا البند مما يلي:

للسنة المنتهية في ٣١ كانون الأول	
٢٠٢٤	٢٠٢٥
دينار	دينار
(١٦,١١٣)	٣٢,٦٦٩
<u>(١٦,١١٣)</u>	<u>٣٢,٦٦٩</u>

إيرادات التمويل

## ٢٥ - مصاريف إدارية وعمومية

يتكون هذا البند مما يلي:

للسنة المنتهية في ٣١ كانون الأول		
٢٠٢٤	٢٠٢٥	
دينار	دينار	
٣,٣٢٩,٣٣٣	٣,٤٨٩,٩٤١	الرواتب والمكافآت *
٦٨٨,١٣٢	٦٣٠,١٤٩	إدارة خدمات طبية
٥٥٦,٧٣٩	٥٩٣,١٠٦	حصة الشركة من الضمان الاجتماعي *
٢٤٦,٨٩٦	٣٠٢,٢٧٠	مصاريف حاسب آلي
٢٢٥,٤٣٨	٢٣٩,٧٤٩	رسوم إدارة التأمين
٢٧١,٣٩٧	٢٨٤,١٢٢	أتعاب مهنية
٢٠٣,٠٠٠	١٦٣,٠٠٠	بدل تنقلات وأتعاب أعضاء مجلس الإدارة (إيضاح ٣٥)
١٨٠,١٣٨	٢٤١,٣٧٩	تأمين
١٦٩,١٩٣	١٩٧,٩٩٤	رسوم وعمولات
١١٣,٢٩٥	١١١,٦١٩	تحمل الشركة صندوق المتضررين
١٠٧,١٣٤	٩٩,٧٢٣	دعاية وإعلان
٦٥,٥٢٣	٦٠,٠٩٧	قرطاسية ومطبوعات
٥٦,٦٤٦	٥٧,٩١٣	إيجارات
٤٩,٧٣١	١٠٣,٣٩٥	رسوم حكومية ورسوم أخرى
٥١,٦٢٢	٥١,٥٠٤	نشاطات تسويقية
٥٥,١٦٦	٥١,٨٧٠	بريد واتصالات
٢٩,٨٨٣	٤٣,٦٧٦	اشتراكات
٥٦,٨٥٧	٦٩,٥٢٦	فحوصات طبية
٢٧,٩٨٢	٣٨,٣٧٢	صيانة
٢٩,٦٢٣	٢٤,٥٦٤	ضيافة
٣٥,١٢٠	٥٤,٢١٥	مصاريف حكيم
٤٦,٩٩٧	٣٥,٣٨٣	تدريب *
٢٨,٥٦٦	٣٠,٣٧٢	مياه وكهرباء وتدفئة
١٣,٦٩٨	٣٢٤	أنشطة وبدل حضانة *
٣٢,٠٦٦	٢٨,٠٨٩	تبرعات
٢٧,٢٠٥	٣٢,٦٨٩	سفر وتنقلات *
١٢,٧٠٣	١٥,٠٧٤	تنظيف
١٠,٥٠٣	٧,٦١٨	مكافأة نهاية الخدمة *
٩,٢٨٣	١٢,٠٥٠	فوائد مدفوعة لمعيدي التأمين
٦,٧١٥	٦,٤٢٨	مصاريف سيارات الشركة
٣,١٧٩	٢,٢٨٩	مصاريف فروع
٩,٢٨٨	٦,١٣٦	مصاريف أخرى وتكاليف اقتناء بوالص
-	١٨٤,٠٠١	مساهمة الشركة في صندوق ضمان المؤمن لهم
٦,٧٤٩,٠٥١	٧,٢٦٨,٦٣٧	
٦,١٢٦,٥٢٦	٦,٦٤٢,٥٦١	
٦٢٢,٥٢٥	٦٢٦,٠٧٦	
٦,٧٤٩,٠٥١	٧,٢٦٨,٦٣٧	

نفقات إدارية وعمومية موزعة على مصروفات عقود التأمين  
المصاريف الإدارية والعمومية غير الموزعة على مصروفات  
عقود التأمين

\* إن تفاصيل نفقات الموظفين خلال السنة كانت كما يلي :

### نفقات الموظفين

٢٠٢٤	٢٠٢٥	
دينار	دينار	
٣,٣٢٩,٣٣٣	٣,٤٨٩,٩٤١	الرواتب والمكافآت
١٠,٥٠٣	٧,٦١٨	مكافأة نهاية الخدمة
٥٥٦,٧٣٩	٥٩٣,١٠٦	حصة الشركة من الضمان الاجتماعي
٤٦,٩٩٧	٣٥,٣٨٣	تدريب
٢٧,٢٠٥	٣٢,٦٨٩	سفر وتنقلات
١٣,٦٩٨	٣٢٤	أنشطة وبدل حضانة
٣,٩٨٤,٤٧٥	٤,١٥٩,٠٦١	المجموع

### ٢٦- مصروفات أخرى

يتكون هذا البند مما يلي:

٢٠٢٤					٢٠٢٥					
النفقات المنسوبة للنفقات الغير المنسوبة	النفقات المنسوبة للنفقات الغير المنسوبة	النفقات المنسوبة للنفقات الغير المنسوبة	النفقات المنسوبة للنفقات الغير المنسوبة	النفقات المنسوبة للنفقات الغير المنسوبة	النفقات المنسوبة للنفقات الغير المنسوبة	النفقات المنسوبة للنفقات الغير المنسوبة	النفقات المنسوبة للنفقات الغير المنسوبة	النفقات المنسوبة للنفقات الغير المنسوبة	النفقات المنسوبة للنفقات الغير المنسوبة	
إجمالي	إجمالي	إجمالي	إجمالي	إجمالي	إجمالي	إجمالي	إجمالي	إجمالي	إجمالي	
دينار	دينار	دينار	دينار	دينار	دينار	دينار	دينار	دينار	دينار	مصروفات أخرى
٢٠٠,٢٠٠	٢٠٠,٢٠٠	-	-	-	١٥١,٦٣٦	١٥١,٦٣٦	-	-	-	الأجمالي
٢٠٠,٢٠٠	٢٠٠,٢٠٠	-	-	-	١٥١,٦٣٦	١٥١,٦٣٦	-	-	-	

### ٢٧- صافي أرباح الموجودات المالية والاستثمارات

يتكون هذا البند مما يلي:

للسنة المنتهية في ٣١ كانون الأول	
٢٠٢٤	٢٠٢٥
دينار	دينار
٢٧,١٥٦	٣٨,٦٤٣
٢٧,١٥٦	٣٨,٦٤٣

صافي تقييم وعوائد التوزيعات النقدية (موجودات مالية بالقيمة العادلة من خلال الدخل الشامل الاخر) المحول إلى قائمة الربح أو الخسارة

## ٢٨- رأس المال المصرح به والمدفوع والاحتياطيات القانونية

### أ - رأس المال المصرح به والمدفوع

بلغ رأس المال المكتتب به والمدفوع ١٠ مليون دينار/ سهم كما في ٣١ كانون الأول ٢٠٢٤ ، قيمة السهم الواحد الاسمية دينار . قررت الهيئة العامة للمجموعة في اجتماعها غير العادي المنعقد بتاريخ ٢٥ حزيران ٢٠٢٥ رفع رأس مال الشركة بقيمة ٦ مليون دينار/ سهم وذلك من خلال رسملة علاوة الإصدار بالكامل والبالغة ٣,٧٥٠,٠٠٠ دينار والاحتياطي الاختياري بمبلغ ١,٣٢٦,٦٥٢ دينار وما تبقى من زيادة رأس المال المطلوبة تم تعطيها من خلال الأرباح المدورة بمبلغ ٩٢٣,٣٤٨ دينار وذلك من خلال توزيعها على المساهمين كأسهم مجانية ليصبح رأس المال ١٦ مليون دينار/ سهم كما في ٣١ كانون الأول ٢٠٢٥ .

### ب - الاحتياطيات القانونية

#### الاحتياطي الإجمالي

يمثل هذا البند المبالغ المتركمة والتي تم اقتطاعها من الأرباح السنوية قبل الضرائب بنسبة ١٠٪ خلال السنة والسنوات السابقة للمجموعة وفقا لقانون الشركات وبنسبة لا تزيد عن ٢٥٪ من رأس المال المدفوع وهو غير قابل للتوزيع على المساهمين.

#### الاحتياطي الاختياري

تمثل المبالغ المتجمعة في هذا الحساب ما تم تحويله من صافي الأرباح السنوية قبل الضرائب بحد أعلى ٢٠٪ خلال السنة والسنوات السابقة. يستخدم الاحتياطي الإختياري لأغراض التي يقرها مجلس الإدارة ويحق للهيئة العامة توزيعه بالكامل او أي جزء منه كإرباح على المساهمين.

## ٢٩- أرباح موزعة

وافقت الهيئة العامة في إجتماعها العادي المنعقد بتاريخ ٢٥ حزيران ٢٠٢٥ على توزيع أرباح نقدية بقيمة ٧,٥ مليون دينار أي ما نسبته ٧٥٪ من رأس المال المدفوع كما في ٣١ كانون الأول ٢٠٢٥ .

#### أرباح مقترح توزيعها

تقدم مجلس الإدارة في اجتماعه المنعقد بداية عام ٢٠٢٦ بالتنسيق الى الهيئة العامة للمجموعة، بتوزيع أرباح نقدية بقيمة ٣,٥٢٠,٠٠٠ دينار على المساهمين أي ما نسبته ٢٢٪ من رأس مال الشركة كما في ٣١ كانون الأول ٢٠٢٥ .

## ٣٠- احتياطي القيمة العادلة – بعد الضريبة

ان الحركة على احتياطي القيمة العادلة هي كما يلي:

٣١ كانون الأول	٢٠٢٥	٢٠٢٤
دينار	٧٦٠,٧٧٥	١٧٠,٤٢٥
الرصيد في بداية السنة	١١,٥٧٥	٣٦,٤٤٠
خسائر بيع موجودات مالية بالقيمة العادلة من خلال الدخل الشامل الآخر	١,٦٩٢,٠٧٢	٦٣٤,٤١٢
التغير خلال السنة	(٢٠٤,٤٣٨)	(٨٠,٥٠٢)
مطلوبات ضريبية مؤجلة	٢,٢٥٩,٩٨٤	٧٦٠,٧٧٥
الرصيد في نهاية السنة		

### ٣١ - الحصة الأساسية والمخفضة للسهم من ربح السنة

يتم احتساب الربح للسهم الواحد بقسمة الربح للسنة على متوسط عدد الأسهم المرجح وبيانه كما يلي:

٣١ كان	٣١ كان	٣١ كان
٢٠٢٤	٢٠٢٥	٢٠٢٤
دينار	دينار	دينار
٥,٠٨٥,٥٧٩	٥,٨٠٦,٠٧٥	٥,٠٨٥,٥٧٩
سهم	سهم	سهم
١٦,٠٠٠,٠٠٠	١٦,٠٠٠,٠٠٠	١٦,٠٠٠,٠٠٠
فلس/دينار	فلس/دينار	فلس/دينار
٠/٣١٨	٠/٣٦٣	٠/٣١٨

ربح السنة / دينار - قائمة (ب)

المتوسط المرجح لعدد الأسهم / سهم \*

الحصة الأساسية للسهم من ربح السنة (فلس/دينار)

\* تم إعادة احتساب المتوسط المرجح لعدد الأسهم لحصة السهم من ربح الفترة السابقة العائد لمساهمي الشركة بناءً على عدد الأسهم المصرح بها والمدفوعة للسنة المنتهية في ٣١ كانون الأول ٢٠٢٥ حيث أن زيادة رأس المال كانت عبارة عن توزيع أسهم مجانية بقيمة ٦ مليون دينار/سهم وذلك وفقاً لمتطلبات معيار المحاسبة الدولي رقم (٣٣).

### ٣٢ - الأرباح المدورة

يتكون هذا البند مما يلي:

٣١ كان	٣١ كان	٣١ كان
٢٠٢٤	٢٠٢٥	٢٠٢٤
دينار	دينار	دينار
١٢,٦٠٣,٣٢٥	١٧,٦٣٨,١١٧	١٢,٦٠٣,٣٢٥
٥,٠٨٥,٥٧٩	٥,٨٠٦,٠٧٥	٥,٠٨٥,٥٧٩
(٣٦,٤٤٠)	(١١,٥٧٥)	(٣٦,٤٤٠)
(١٤,٣٤٧)	(١,٣٥٨,٤٦٥)	(١٤,٣٤٧)
-	(٧,٥٠٠,٠٠٠)	-
-	(٩٢٣,٣٤٨)	-
١٧,٦٣٨,١١٧	١٣,٦٥٠,٨٠٤	١٧,٦٣٨,١١٧

الرصيد في بداية السنة

ارباح السنة

خسائر بيع موجودات مالية بالقيمة العادلة من خلال

قائمة الدخل الشامل الاخر

المحول للاحتياطات

توزيعات ارباح

رسملة جزء من الارباح المدورة لرفع رأس المال

الرصيد في نهاية السنة

**٣٣ - إحتياطي تمويل عقود التأمين المعترف بها من خلال الدخل الشامل الآخر**  
يتكون هذا البند مما يلي:

٣١ كانون الأول	٢٠٢٤	٣١ كانون الأول	٢٠٢٥
دينار	١٥,٣٠٣,٦٩٣	دينار	١٧,٢٧١,٧٩٢
	١,٩٦٨,٠٩٩		(١٧,٣٦٦,٢٠٧)
	١٧,٢٧١,٧٩٢		(٩٤,٤١٥)

الرصيد في بداية السنة  
(مصاريف) إيرادات تمويل عقود التأمين المعترف بها من خلال  
الدخل الشامل الآخر  
الرصيد في نهاية السنة

**٣٤ - النقد في الصندوق ولدى البنوك**  
يتكون هذا البند مما يلي:  
نقد في الصندوق ولدى البنوك :

٣١ كانون الأول	٢٠٢٤	٣١ كانون الأول	٢٠٢٥
دينار	٣,٣٤٤	دينار	٣,٠٥٧
	٢,٤٣٨,٥٣٥		٢,٠٣٠,٧٠٧
	٢,٤٤١,٨٧٩		٢,٠٣٣,٧٦٤

نقد في الصندوق  
حسابات جارية لدى البنوك

٣١ كانون الأول	٢٠٢٤	٣١ كانون الأول	٢٠٢٥
دينار	٢,٤٤١,٨٧٩	دينار	٢,٠٣٣,٧٦٤
	١٧,٥٩٨,٠٩٦		١٥,٩٥٢,٩١٩
	(٨٠٠,٠٠٠)		(٨٠٠,٠٠٠)
	١٩,٢٣٩,٩٧٥		١٧,١٨٦,٦٨٣

نقد في الصندوق وأرصدة لدى البنوك  
يضاف: ودائع لدى البنوك تستحق خلال فترة ثلاثة أشهر (إيضاح ٥)  
(ينزل): ودائع مرهونة لأمر محافظ البنك المركزي (إيضاح ٥)  
صافي النقد وما في حكمه

### ٣٥ - الأرصدة والمعاملات مع جهات ذات علاقة

قامت المجموعة بالدخول في معاملات مع كبار المساهمين وأعضاء مجلس الإدارة والإدارة العليا والشركات الشقيقة ضمن النشاطات الإعتيادية للمجموعة، إن جميع ذمم التامين المنوحة للأطراف ذات العلاقة تُعتبر عاملة ولم يُؤخذ لها أي مخصصات. يتم اعتماد سياسة الاسعار والشروط المتعلقة بهذه المعاملات من قبل ادارة المجموعة.

فيما يلي مُلخص للأرصدة والمعاملات مع جهات ذات علاقة خلال السنة:

٣١ كانون الأول ٢٠٢٤	٣١ كانون الأول ٢٠٢٥	الشركة				البنك العربي		البنك الإسلامي		البنك العربي سويسرا		الشركة الأم		البنك العربي	
دينار	دينار	أعضاء مجلس الإدارة	دينار	دينار	دينار	دينار	دينار	دينار	دينار	دينار	دينار	دينار	دينار	دينار	دينار
٣,٨٠١,٤١٠	١,٩١٧,٠٠٠	-	-	-	-	١,٩١٧,٠٠٠	-	١,٠٥٧٥	-	٩,٥٢٢	-	١,٤٦٧,٦٥٧	-	-	-
١,٣٠٤,٤٦٠	١,٤٨٧,٧٥٤	-	-	-	-	٩,٥٢٢	١٠,٥٧٥	-	٣٥,٠٥٧	-	-	٣٢,٦٦٤	-	-	-
٩٢,٩٦٩	٣٥,٠٥٧	-	-	-	-	٣٥,٠٥٧	-	-	-	-	-	٣٢,٦٦٤	-	-	-
٣٢,٤١٠	٣٢,٦٦٤	-	-	-	-	-	-	-	-	-	-	٣٢,٦٦٤	-	-	-
٨١,٦٨٣	٨٠,٠٧٤	-	-	-	-	-	-	-	-	-	-	٨٠,٠٧٤	-	-	-
-	٥,٨٧٩,٤٧٦	٧٧٨,٩٠١	-	-	-	-	-	-	-	-	-	٥,١٠٠,٥٧٥	-	-	-
٦٣,٥٥١	٥٨,٨٢٩	-	١١,٩٢٥	-	-	-	-	-	-	-	-	٤٦,٩٠٤	-	-	-
(٣٣٥,٩٣٦)	(٣٣٥,١٤٨)	-	-	-	-	-	-	-	-	-	-	(٣٣٥,١٤٨)	-	-	-
٥٤,٢٦٤	١٩٣,٨٧٨	-	-	-	-	-	-	-	١٣٣,٠٤٢	-	-	٦٠,٨٣٦	-	-	-

### بيود قائمة الربح أو الخسارة الموحدة:

ايرادات التامين  
تكاليف اقتناء وثائق  
فوائد دائنة

### بيود قائمة المركز المالي الموحدة:

ودائع لدى البنك العربي  
حسابات جارية لدى البنك العربي  
فوائد مستحقة غير مقبوضة  
مطلوبات عقود تأمين  
كفالات بنكية  
توزيعات أرباح

فيما يلي ملخص لمنافع (رواتب ومكافآت ومنافع أخرى) الإدارة التنفيذية العليا للمجموعة:

٢٠٢٤	٢٠٢٥	
دينار	دينار	رواتب ومكافآت ومنافع أخرى للإدارة
٨٧٨,٧٧٥	٩٣٢,٩٥٦	بدل أتعاب لأعضاء مجلس الإدارة
١٤٠,٠٠٠	١٠٠,٠٠٠	بدل تنقلات لأعضاء مجلس الإدارة
٦٣,٠٠٠	٦٣,٠٠٠	
١,٠٨١,٧٧٥	١,٠٩٥,٩٥٦	

### ٣٦ - العقود المتوقع خسارتها

لا يوجد عقود متوقع خسارتها كما تاريخ قائمة المركز المالي.

### ٣٧ - إدارة المخاطر

تقوم المجموعة بإدارة المخاطر المتنوعة بوسائل متعددة وذلك من خلال استراتيجية شاملة موضوعة تحدد المخاطر وسبل مواجهتها وتخفيفها وذلك من خلال وحدة ادارة المخاطر ولجنة الاستثمار حيث يتم مراجعة المخاطر وتبني الاجراءات الضرورية لمواجهتها والعمل على تخفيضها والحد منها. إضافة الى ان كافة مراكز العمل مسؤولة عن تحديد المخاطر المتعلقة بنشاطهم ووضع الضوابط الرقابية المناسبة ومراقبة استمرارية فعاليتها. تتعرض المجموعة لمخاطر التأمين ومخاطر الائتمان ومخاطر السيولة ومخاطر السوق.

#### عملية إدارة المخاطر

يعتبر مجلس إدارة المجموعة هو المسؤول عن تحديد ومراقبة المخاطر، وبالإضافة إلى ذلك يوجد عدة جهات أخرى مسؤولة عن عملية ادارة مخاطر المجموعة.

#### قياس المخاطر وانظمة التقارير

ان مراقبة المخاطر والسيطرة عليها يتم من خلال مراقبة الحدود المسموح بها لكل نوع من انواع المخاطر وان هذه الحدود تعكس استراتيجية عمل المجموعة وعوامل السوق المختلفة المحيطة.

يتم جمع المعلومات من الادارات المختلفة لدى المجموعة وتحليلها للتعرف على المخاطر المتوقعة التي قد تنجم عنها. يتم عرض وشرح هذه المعلومات على مجلس إدارة المجموعة.

## أ- مخاطر التأمين

### ١ - مخاطر التأمين

تتمثل مخاطر أي عقد تأمين في إمكانية وقوع الحدث المؤمن عليه وعدم التأكد من مبلغ الإيداع المتعلق بذلك الحدث وذلك نظراً لطبيعة عقد التأمين حيث المخاطر متقلبة وغير متوقعة. بالنسبة لعقود التأمين المتعلقة بفترة تأمينية، حيث يمكن تطبيق نظرية الاحتمالات للتسعير والإحتياطي، فإن المخاطر الأساسية التي تواجه المجموعة هي إن الإيداعات المتكبدة والدفعات المتعلقة بها قد تزيد عن القيمة الدفترية للإلتزامات التأمين. هذا قد يحدث إذا كانت إمكانية وخطورة الإيداعات أكبر من المتوقع، لأن أحداث التأمين غير ثابتة وتختلف من سنة لأخرى فإن التقديرات قد تختلف عن الإحصائيات المتعلقة بها.

أظهرت الدراسات إنه كلما كانت عقود التأمين متشابهة كلما قاربت التوقعات معدل الخسارة الفعلية. كما إن وجود تنوع في مخاطر التأمين التي يتم تغطيتها يؤدي إلى انخفاض إحتتمالات الخسارة الكلية للتأمين.

### تكرار المطالبات

يمكن أن تتكرر المطالبات وأن تتأثر مبالغها بعدد من العوامل. أعمال التأمين الرئيسية للمجموعة هي التأمين ضد مخاطر الحريق والحوادث العامة والمخاطر البحرية والجوية والتأمين الطبي وأعمال التأمين على الحياة، تعتبر عقود التأمين هذه قصيرة الأجل ويتم سدادها في العادة خلال سنة واحدة من تاريخ وقوع الحادث المؤمن، وهذا يساعد في التقليل من خطر التأمين.

### ٢ - تطور الإيداعات

تظهر الجداول أدناه الإيداعات الفعلية (بناءً على تقديرات الإدارة في نهاية السنة) مقارنة بالتوقعات للسنوات الأربع الماضية على أساس السنة التي وقع بها الحادث، لم تفصح المجموعة عن معلومات غير منشورة سابقاً تتعلق بتطور المطالبات التي حدثت قبل أكثر من خمس سنوات من نهاية السنة المالية التي طبقت فيها المعيار الدولي للتقارير المالية ١٧ لأول مرة.

### تأمينات السيارات:

السنة التي وقع بها الحادث	٢٠٢١ وما قبلها	٢٠٢٢	٢٠٢٣	٢٠٢٤	٢٠٢٥	المجموع
	دينار	دينار	دينار	دينار	دينار	دينار
كما في نهاية السنة	٣٠,٥٠٥,٧٠٥	-	-	-	-	٣٠,٥٠٥,٧٠٥
بعد سنة	٣٠,٥١٧,٦٤٦	-	-	-	-	٣٠,٥١٧,٦٤٦
بعد سنتين	٣٠,٥١٠,٠٠١	-	-	-	-	٣٠,٥١٠,٠٠١
بعد ثلاث سنوات	٣٠,٥٠٨,٢٠٧	-	-	-	-	٣٠,٥٠٨,٢٠٧
بعد أربع سنوات	٣٠,٥٨١,٩٠٦	-	-	-	-	٣٠,٥٨١,٩٠٦
إجمالي المطالبات التراكمية المدفوعة	٣٠,٥٨١,٩٠٦	-	-	-	-	٣٠,٥٨١,٩٠٦
الدفعات المتركمة	٣٠,٥١٦,٠٦٨	-	-	-	-	٣٠,٥١٦,٠٦٨
تأثير الخصم	-	-	-	-	-	-
الإلتزام كما ظهر في قائمة المركز المالي الموحدة	٦٥,٨٣٨	-	-	-	-	٦٥,٨٣٨

الإلتزام كما ظهر في الموازنة بلغ ٧٢,٧٨٠ دينار حيث يمثل الفرق قيمة الادعاءات تحت التسوية لفرعي الحدود ٦,٩٤٢ دينار كما وردنا من الاتحاد الاردني لشركات التأمين .

## التأمين البحري والنقل:

المجموع	٢٠٢١ وما قبلها					السنة التي وقع بها الحادث
	٢٠٢٥	٢٠٢٤	٢٠٢٣	٢٠٢٢	٢٠٢١	
دينار	دينار	دينار	دينار	دينار	دينار	دينار
٤,١٩٨,٤٠١	٢٥٥,٢٧١	١٧,١٩٩	٤٦,٥١٤	٤٢,٧٦١	٣,٨٣٦,٦٥٦	كما في نهاية السنة
٣,٩٩٦,٣٢٠	-	٥٠,٦٤٣	٣٤,٠١٩	٥١,٧٩٢	٣,٨٥٩,٨٦٦	بعد سنة
٣,٩٠٥,٠٠٢	-	-	٢١,٧٩٥	٥٠,٩١٤	٣,٨٣٢,٢٩٣	بعد سنتين
٣,٨٩٧,٢٣١	-	-	-	٤١,٧١٤	٣,٨٥٥,٥١٧	بعد ثلاث سنوات
٣,٨٥٦,٣٥٣	-	-	-	-	٣,٨٥٦,٣٥٣	بعد أربع سنوات
٤,٢٢٥,٧٧٦	٢٥٥,٢٧١	٥٠,٦٤٣	٢١,٧٩٥	٤١,٧١٤	٣,٨٥٦,٣٥٣	التقديرات الحالية للإدعاءات المتراكمة
٤,١٠٤,٨٩٦	٣٣,٧١٤	٥٠,٦٤٢	٢١,٧٩٥	٤٠,١٧٢	٣,٩٥٨,٥٧٣	الدفعات المتراكمة
-	-	-	-	-	-	تأثير الخصم
١٢٠,٨٨٠	٢٢١,٥٥٧	١	-	١,٥٤٢	(١٠٢,٢٢٠)	الإلتزام كما ظهر في قائمة المركز المالي الموحدة

## تأمينات الحريق والاضرار الأخرى للممتلكات:

المجموع	٢٠٢١ وما قبلها					السنة التي وقع بها الحادث
	٢٠٢٥	٢٠٢٤	٢٠٢٣	٢٠٢٢	٢٠٢١	
دينار	دينار	دينار	دينار	دينار	دينار	دينار
٢٣,٢٢٦,٥٣٤	٢٤٤,٠٣١	٧٢,٦٩١	٦١,٩٧٨	٣٤,٣٦٢	٢٢,٨١٣,٤٧٢	كما في نهاية السنة
٢٥,٦٤٥,٣٣٧	-	١٠٠,٧٢٦	١٠١,٧٩٢	١١٨,٣٥٤	٢٥,٣٢٤,٤٦٥	بعد سنة
٢٥,٦٧٣,٦٨١	-	-	١٠٠,٤٥٩	١٨٦,٩٨٥	٢٥,٣٨٦,٢٣٧	بعد سنتين
٢٥,٥٦٢,٦٦٨	-	-	-	١٨٦,٩٧٧	٢٥,٣٧٥,٦٩١	بعد ثلاث سنوات
٢٥,٣٩٠,١٢٥	-	-	-	-	٢٥,٣٩٠,١٢٥	بعد أربع سنوات
٢٦,٠٢٢,٣١٨	٢٤٤,٠٣١	١٠٠,٧٢٦	١٠٠,٤٥٩	١٨٦,٩٧٧	٢٥,٣٩٠,١٢٥	التقديرات الحالية للإدعاءات المتراكمة
٢٠,٧٢٥,٩٨٨	٢٩,٧٥٢	٧٧,٧٥٥	٩٨,٠٤٢	١٨٦,٩٤٥	٢٠,٣٣٣,٤٩٤	الدفعات المتراكمة
-	-	-	-	-	-	تأثير الخصم
٥,٢٩٦,٣٣٠	٢١٤,٢٧٩	٢٢,٩٧١	٢,٤١٧	٣٢	٥,٠٥٦,٦٣١	الإلتزام كما ظهر في قائمة المركز المالي الموحدة

## الحياة:

المجموع	٢٠٢٥	٢٠٢٤	٢٠٢٣	٢٠٢٢	٢٠٢١ وما قبلها	السنة التي وقع بها الحادث
دينار	دينار	دينار	دينار	دينار	دينار	
٣٩,٩٨٥,٩٣٣	١,٥٠٩,٣٦٧	١,٢٧٤,٦١٦	١,٣٤٧,٣٠٢	١,٦٣٧,٧٠١	٣٤,٢١٦,٩٤٧	كما في نهاية السنة
٤٥,٩٨٩,١٨٤	-	٣,٢٧٠,٦٩٧	٢,٩٢٠,٧٩٢	٣,٤٤٣,١٧٩	٣٦,٣٥٤,٥١٦	بعد سنة
٤٢,٨٥٥,٧٩٢	-	-	٢,٩٦١,٧٩٦	٣,٤٨٣,٢٥٧	٣٦,٤١٠,٧٣٩	بعد سنتين
٣٩,٩٥٥,٤٢٩	-	-	-	٣,٤٩١,٩٥٣	٣٦,٤٦٣,٤٧٦	بعد ثلاث سنوات
٣٦,٣٦٩,٣١٩	-	-	-	-	٣٦,٣٦٩,٣١٩	بعد أربع سنوات
٤٧,٦٠٣,١٣٢	١,٥٠٩,٣٦٧	٣,٢٧٠,٦٩٧	٢,٩٦١,٧٩٦	٣,٤٩١,٩٥٣	٣٦,٣٦٩,٣١٩	التقديرات الحالية للإدعاءات المتراكمة
٤٥,٤١٧,٥٣٤	٣٢٢,٥٩٤	٢,٧٠٠,٩٦٢	٢,٧٣٥,٧١٧	٣,٣٥٧,١١١	٣٦,٣٠١,١٥٠	الدفعات المتراكمة
-	-	-	-	-	-	تأثير الخصم
٢,١٨٥,٥٩٨	١,١٨٦,٧٧٣	٥٦٩,٧٣٥	٢٢٦,٠٧٩	١٣٤,٨٤٢	٦٨,١٦٩	الإلتزام كما ظهر في قائمة المركز المالي الموحدة

## تأمين المسؤولية:

المجموع	٢٠٢٥	٢٠٢٤	٢٠٢٣	٢٠٢٢	٢٠٢١ وما قبلها	السنة التي وقع بها الحادث
دينار	دينار	دينار	دينار	دينار	دينار	
٣,٣١٧,٧٢١	٧٠,٧٤٣	٣,٧١٤	٢,٦٣٢	٢٣,٧٩٣	٣,٢١٦,٨٣٩	كما في نهاية السنة
٣,٣٩٢,٥٤٦	-	٩,٨٦٥	٥,٦٠٣	١٧٢,٥٠١	٣,٢٠٤,٥٧٧	بعد سنة
٣,٤١٤,١٩٤	-	-	٥,٦٠٤	١٧٠,٢٢٠	٣,٢٣٨,٣٧٠	بعد سنتين
٣,٤٥٢,٨١٣	-	-	-	١٧٠,٢٢٠	٣,٢٨٢,٥٩٣	بعد ثلاث سنوات
٣,٥١٨,٧٨٠	-	-	-	-	٣,٥١٨,٧٨٠	بعد أربع سنوات
٣,٧٧٥,٢١٢	٧٠,٧٤٣	٩,٨٦٥	٥,٦٠٤	١٧٠,٢٢٠	٣,٥١٨,٧٨٠	التقديرات الحالية للإدعاءات المتراكمة
٢,٣٣٤,٢٦٤	٢٩٤	٧,٢٧١	٥,٦٠٠	١٧٠,٢١٨	٢,١٥٠,٨٨١	الدفعات المتراكمة
-	-	-	-	-	-	تأثير الخصم
١,٤٤٠,٩٤٨	٧٠,٤٤٩	٢,٥٩٤	٤	٢	١,٣٦٧,٨٩٩	الإلتزام كما ظهر في قائمة المركز المالي الموحدة

### تأمينات حوادث شخصية:

السنة التي وقع بها الحادث	٢٠٢١ وما قبلها	٢٠٢٢	٢٠٢٣	٢٠٢٤	٢٠٢٥	المجموع
	دينار	دينار	دينار	دينار	دينار	دينار
كما في نهاية السنة	٧٩٨,١٩٤	٦,٥٩٩	٣١,٧٧٦	٣,٧٧١	٥٧,٢٧٢	٨٩٧,٦١٢
بعد سنة	٧٩٣,١٩٥	١٤,٤٩٣	٤٠,٩٧٧	٣١,١٩٣	-	٨٧٩,٨٥٨
بعد سنتين	٨١٠,٣٣٢	١٤,٦٨٤	٤٣,٧٢٧	-	-	٨٦٨,٧٤٣
بعد ثلاث سنوات	٨٠٤,٠٨٧	١١,٨٢٦	-	-	-	٨١٥,٩١٣
بعد أربع سنوات	٧٦١,٩٥٩	-	-	-	-	٧٦١,٩٥٩
التقديرات الحالية للإدعاءات المتراكمة	٧٦١,٩٥٩	١١,٨٢٦	٤٣,٧٢٧	٣١,١٩٣	٥٧,٢٧٢	٩٠٥,٩٧٧
الدفعات المتراكمة	٧٦١,٩٥٨	١١,٨٢٦	٤٣,٧٢٧	٣٠,٦٥٧	٢,٨٠٨	٨٥٠,٩٧٦
تأثير الخصم	-	-	-	-	-	-
الإلتزام كما ظهر في قائمة المركز المالي الموحدة	١	-	-	٥٣٦	٥٤,٤٦٤	٥٥,٠٠١

### التأمين الطبي:

السنة التي وقع بها الحادث	٢٠٢١ وما قبلها	٢٠٢٢	٢٠٢٣	٢٠٢٤	٢٠٢٥	المجموع
	دينار	دينار	دينار	دينار	دينار	دينار
كما في نهاية السنة	١٢٩,٨٢٨,٠٣٤	٧,٥٣١,١٥٤	٧,٠١٤,١١٩	٧,٨٠٤,٨١٨	٨,٤٠٤,٩٥٠	١٦٠,٥٨٣,٠٧٥
بعد سنة	١٣٧,١٣٣,٣٢٨	١٠,٦٨٤,٤٨٨	١٠,٧١٦,٥٤٨	١٢,٠٣١,٠٩٠	-	١٧٠,٥٦٥,٤٥٤
بعد سنتين	١٣٧,١٣٩,١٣٦	١٠,٧١٢,٦٠٩	١٠,٧١٨,٢٩٠	-	-	١٥٨,٥٧٠,٠٣٥
بعد ثلاث سنوات	١٣٧,١٣٩,٦٨٨	١٠,٧١٢,٦٠٩	-	-	-	١٤٧,٨٥٢,٢٩٧
بعد أربع سنوات	١٣٧,١٣٩,٦٨٧	-	-	-	-	١٣٧,١٣٩,٦٨٧
التقديرات الحالية للإدعاءات المتراكمة	١٣٧,١٣٩,٦٨٧	١٠,٧١٢,٦٠٩	١٠,٧١٨,٢٩٠	١٢,٠٣١,٠٩٠	٨,٤٠٤,٩٥٠	١٧٩,٠٠٦,٦٢٦
الدفعات المتراكمة	١٣٧,١٣٩,٠١٦	١٠,٧١٢,٦٠٩	١٠,٧١٨,٢٩٠	١٢,٠٢٧,٨٨٩	٧,٨٤٤,٠٥٦	١٧٨,٤٤١,٨٦٠
تأثير الخصم	-	-	-	-	-	-
الإلتزام كما ظهر في قائمة المركز المالي الموحدة	٦٧١	-	-	٣,٢٠١	٥٦٠,٨٩٤	٥٦٤,٧٦٦

- تم طرح قيمة المستردات من إجمالي قيمة الإدعاءات أعلاه.

### ٣ - تركيز مخاطر التأمين

فيما يلي جداول تبين تركيزات المخاطر حسب انواع التأمين والتوزيع الجغرافي والقطاعي.

تتركز مطلوبات عقود التأمين طبقاً لنوع التأمين كما يلي:

٢٠٢٤		٢٠٢٥		نوع التأمين
اجمالي	صافي	اجمالي	صافي	
دينار	دينار	دينار	دينار	
-	-	-	-	المركبات
(٢٤,٣٢٣)	٣,٥٨٤	١٢٢,٣٦١	١٠١,٣١٣	البحري
٧,٠٧٦,٤١١	٦٢٧,٩٢٤	٧,٠١٩,٩٥٦	٦٤٠,٩٧٩	الحريق والاضرار الأخرى
٢,٢٢٠,٢٥٢	١٨٨,٩٢٥	١,٩٦٦,٢٣٤	٢١٥,٩٥٨	المسؤولية
٢٣٥,٨٧٦	١٣٤,٦٤٧	٩٧,٨٢٧	٦٥,٨٣٤	الحوادث الشخصية
١,٥٥٣,٠٥٥	١,٥٥٣,٠٥٤	١,٤٤٧,٧٢٨	١,٤٤٧,٧٢٨	الطبي
٧٥,١٨٠,٧٢١	٧٢,٨٩٤,٩٨٩	٩٦,١٦٨,٦٣٠	٩٣,٨٠٥,٩١٦	الحياة
٨٦,٢٤١,٩٩٢	٧٥,٤٠٣,١٢٣	١٠٦,٨٢٢,٧٣٦	٩٦,٢٧٧,٧٢٨	المجموع

تتركز موجودات ومطلوبات المجموعة طبقاً للتوزيع الجغرافي كما يلي:

٢٠٢٤			٢٠٢٥			حسب المنطقة الجغرافية
موجودات اعادة التأمين	مطلوبات	موجودات	موجودات اعادة التأمين	مطلوبات	موجودات	
دينار	دينار	دينار	دينار	دينار	دينار	
١٠,٨٣٨,٨٦٩	٨٩,٥٣٥,٨٢٢	١٢٧,٣٠٠,٣٨٤	١٠,٥٤٥,٠٠٤	١١٠,٦٠٥,٠٥٠	١٢٦,١٤٦,٤٢٧	داخل المملكة
-	-	٢,٤٨١,٧٤١	-	-	١,٠١٨,٦٤٨	دول الشرق الأوسط الأخرى
-	-	٧,٥٠٣,٣٥٥	-	-	١٠,٤٠٩,٩٠٠	أوروبا
-	-	١,٦٣٢,٠٦٤	-	-	٢,١٨٤,٣٦٧	آسيا *
-	-	٤,٠٨٣,٦٤٠	-	-	٦,٧٣٨,٤٧٣	أمريكا
١٠,٨٣٨,٨٦٩	٨٩,٥٣٥,٨٢٢	١٤٣,٠٠١,١٨٤	١٠,٥٤٥,٠٠٤	١١٠,٦٠٥,٠٥٠	١٤٦,٤٩٧,٨١٥	المجموع

\* يشمل هذا البند جميع دول آسيا عدا المملكة الأردنية الهاشمية ودول الشرق الأوسط.

يمثل هذا الجدول توزيع صافي الذمم المدينة والدائنة وذمم معيدي التأمين المدينة والدائنة حسب القطاعات كما يلي:

٢٠٢٤			٢٠٢٥			
بنود خارج قائمة المركز المالي	مطلوبات مالي	موجودات مالي	بنود خارج قائمة المركز المالي			حسب القطاع
			مطلوبات مالي	موجودات مالي	بنود خارج قائمة المركز المالي	
دينار	دينار	دينار	دينار	دينار	دينار	
٨١,٦٨٣	٢,٤٤٨,٨٦٧	٦,٥١٣,٩٨٤	٨٠,٠٧٤	٢,٥٩٠,٨٤٢	٧,٥٥٩,٧٤٣	شركات ومؤسسات
-	٢٧٤,٢٦٣	٥٦٣,٧٥٨	-	٣٠١,٩٨٧	٥٢٣,١٨٤	أفراد
٨١,٦٨٣	٢,٧٢٣,١٣٠	٧,٠٧٧,٧٤٢	٨٠,٠٧٤	٢,٨٩٢,٨٢٩	٨,٠٨٢,٩٢٧	المجموع

#### ٤ - مخاطر إعادة التأمين

كما هو الحال مع شركات التأمين الأخرى، ولغرض تخفيض التعرض إلى خسائر مالية قد تنتج عن المطالبات التأمينية الكبيرة، تقوم المجموعة ضمن أعمالها الإعتيادية بالدخول في إتفاقيات إعادة تأمين مع أطراف أخرى.

ولتقليل تعرضها لخسائر كبيرة نتيجة إفسار شركات إعادة التأمين، تقوم المجموعة بتقييم الوضع المالي لشركات إعادة التأمين التي تتعامل معها ورصد تركيزات مخاطر الإئتمان الناتجة عن المناطق الجغرافية والأنشطة أو المكونات الإقتصادية المماثلة لتلك الشركات. إن عقود إعادة التأمين الصادرة لا تعفي المجموعة من إلتزاماتها اتجاه حملة وثائق التأمين، ونتيجة لذلك تبقى المجموعة ملتزمة برصيد المطالبات المعاد تأمينها في حالة عدم تمكن معيدي التأمين من الوفاء بالإلتزاماتهم وفقاً لعقود إعادة التأمين.

#### ٥ - حساسية مخاطر التأمين

فيما يلي جدول يوضح أثر التغير الممكن المعقول في المتغيرات المرتبطة بالمخاطر على قائمة الدخل الموحدة وحقوق الملكية الموحدة مع بقاء جميع المتغيرات الأخرى المؤثرة ثابتة.

## تحليل الحساسية للعقود التي لم تقاس بموجب نهج تخصيص الأقساط (PAA)

\* صافي بعد خصم أثر ضريبة الدخل.

في حال كان هناك تغير سلبي يكون الأثر مساوي للتغير اعلاه مع عكس الإشارة.

الأثر على حقوق الملكية	الأثر على حقوق الملكية		ربح أو خسارة		ربح أو خسارة		ربح أو خسارة		نسبة التغير		٢٠٢٥
	صافي	إجمالي	صافي	إجمالي	صافي	إجمالي	صافي	إجمالي	هامش الخدمة التعاقدية	هامش الخدمة التعاقدية	
دينار	دينار	دينار	دينار	دينار	دينار	دينار	دينار	دينار	دينار	دينار	
٧٦,٦٠٣	١٠٧,٦٣٩	(١٨,١٢٦)	(٢١,٨٨٩)	(٩٤,٧٢٩)	(٢١,٨٨٩)	(٩٤,٧٢٩)	(٢١,٨٨٩)	(٩٤,٧٢٩)	(١٢٩,٥٢٨)	(١٢٩,٥٢٨)	+%
(٧٦,٧٠٧)	(١٠٧,٨٠٦)	١٨,١٤٠	٢١,٩١٤	١٨,١٤٠	٢١,٩١٤	١٨,١٤٠	٢١,٩١٤	١٨,١٤٠	١٢٩,٧١٩	١٢٩,٧١٩	-%
٨,٤٤١	١١,٨٤٨	(١,٨٧٣)	(٢,٣١٩)	(١,٨٧٣)	(٢,٣١٩)	(١,٨٧٣)	(٢,٣١٩)	(١,٨٧٣)	(١٤,١٦٧)	(١٤,١٦٧)	+%
(٨,٤٤١)	(١١,٨٤٨)	١,٨٧٣	٢,٣١٩	١,٨٧٣	٢,٣١٩	١,٨٧٣	٢,٣١٩	١,٨٧٣	١٤,١٦٧	١٤,١٦٧	-%
٢٣٦,٤٢٧	٢٣٦,٤٢٧	(٢٤,١٩٠)	(٢٤,١٩٠)	(٢٤,١٩٠)	(٢٤,١٩٠)	(٢٤,١٩٠)	(٢٤,١٩٠)	(٢٤,١٩٠)	(٢٦٠,٦١٧)	(٢٦٠,٦١٧)	+%
(٢٣٦,٤٢٧)	(٢٣٦,٤٢٧)	٢٤,١٩٠	٢٤,١٩٠	٢٤,١٩٠	٢٤,١٩٠	٢٤,١٩٠	٢٤,١٩٠	٢٤,١٩٠	٢٦٠,٦١٧	٢٦٠,٦١٧	-%
٦٣٨,٦٠٧	٦٤٤,٢١٥	(١٩٥,٥٦١)	(١٩٦,٤٤٤)	(١٩٥,٥٦١)	(١٩٦,٤٤٤)	(١٩٥,٥٦١)	(١٩٦,٤٤٤)	(١٩٥,٥٦١)	(٨٤٠,٦٦٠)	(٨٤٠,٦٦٠)	+%
(٦٦٢,٨٤٧)	(٦٦٨,٦٠٤)	٢٠١,٤٥٠	٢٠٢,٣٦٨	٢٠١,٤٥٠	٢٠٢,٣٦٨	٢٠١,٤٥٠	٢٠٢,٣٦٨	٢٠١,٤٥٠	٨٧٠,٩٧٣	٨٧٠,٩٧٣	-%
(٢٤,٣٤٤)	(٢٤,٥٥٦)	٥,٩٠٣	٥,٩٤٩	٥,٩٠٣	٥,٩٤٩	٥,٩٠٣	٥,٩٤٩	٥,٩٠٣	٣٠,٥٥٤	٣٠,٥٥٤	

حقوق الملكية	حقوق الملكية	حقوق الملكية	ربح أو خسارة	ربح أو خسارة	هامش الخدمة التعاقدية	هامش الخدمة التعاقدية	نسبة التغير	٢٠٢٤
صافي	إجمالي	صافي	إجمالي	صافي	إجمالي	إجمالي		
دينار	دينار	دينار	دينار	دينار	دينار	دينار		
(١,٧٣٠)	(٥,٧٦٦)	(١,٧٣٠)	(٥,٧٦٦)	-	-	-	%٥+	معدل الوفيات
١,٧٣٠	٥,٧٦٦	١,٧٣٠	٥,٧٦٦	-	-	-	%٥-	معدل الوفيات
(١٩٢)	(٦٤١)	(١٩٢)	(٦٤١)	-	-	-	%٥+	الاعتلال
١٩٢	٦٤١	١٩٢	٦٤١	-	-	-	%٥-	الاعتلال
١,٧٣٠	٥,٧٦٦	١,٧٣٠	٥,٧٦٦	-	-	-	%٥+	طول العمر
(١,٧٣٠)	(٥,٧٦٦)	(١,٧٣٠)	(٥,٧٦٦)	-	-	-	%٥-	طول العمر
(٢٥١,٣٩٦)	(٢٥١,٣٩٦)	(٢٥١,٣٩٦)	(٢٥١,٣٩٦)	-	-	-	%٥+	المصر وفات
٢٥١,٣٩٦	٢٥١,٣٩٦	٢٥١,٣٩٦	٢٥١,٣٩٦	-	-	-	%٥-	المصر وفات
(١١٩,٨٢٧)	(١١٩,٨٢٧)	(١١٩,٨٢٧)	(١١٩,٨٢٧)	(١,١٦١,٢٨٤)	(١,١٦٢,٥٦٢)	(١,١٦٢,٥٦٢)	%٥+	معدل الانقضاء
١١٩,٨٢٧	١١٩,٨٢٧	١١٩,٨٢٧	١١٩,٨٢٧	(١,١٦١,٢٨٤)	(١,١٦٢,٥٦٢)	(١,١٦٢,٥٦٢)	%٥-	معدل الانقضاء
-	-	-	-	-	-	-	%٥+	معدل الخسارة الإجمالية
-	-	-	-	-	-	-	%٥-	معدل الخسارة الإجمالية

## ب - المخاطر المالية

تتبع المجموعة سياسات مالية لإدارة المخاطر المختلفة ضمن استراتيجية محددة وتتولى إدارة المجموعة رقابة وضبط المخاطر وإجراء التوزيع الاستراتيجي الأمثل لكل من الموجودات المالية والمطلوبات المالية، وتشمل المخاطر أسعار الفائدة، مخاطر الائتمان، مخاطر أسعار العملات الأجنبية ومخاطر السوق.

وتتبع المجموعة سياسة التحوط المالي لكل من الموجودات المالية والمطلوبات المالية كلما دعت الحاجة إلى ذلك، وهو التحوط المتعلق بمخاطر مستقبلية متوقعة.

### ١. مخاطر السوق

هي مخاطر تذبذب القيمة العادلة أو التدفقات النقدية للأدوات المالية نتيجة للتغير في أسعار السوق مثل أسعار الفائدة وأسعار العملات وأسعار الأسهم، وتنشأ مخاطر السوق نتيجة وجود مراكز مفتوحة في أسعار الفائدة والعملات والاستثمار في الأسهم، ويتم مراقبة هذه المخاطر وفقاً لسياسات وإجراءات محددة ومن خلال لجان متخصصة ومراكز العمل المعنية، وتتضمن مخاطر السوق مخاطر أسعار الفائدة، ومخاطر أسعار الصرف، مخاطر التغير في أسعار الأسهم.

يتم قياس مخاطر السوق والرقابة عليها بأسلوب تحليل الحساسية.

### - مخاطر أسعار الفائدة

ان المجموعة معرضة لمخاطر أسعار الفائدة على موجوداتها ومطلوباتها والتي تحمل فائدة مثل الودائع لدى البنوك.

\* تتراوح معدلات الفائدة على أرصدة الودائع لدى البنوك بالدينار الأردني من ٥,٢٥٪ إلى ٥,٩٪ و ٥,٤٥٪ على أرصدة الودائع بالدولار الأمريكي خلال السنة المنتهية في ٣١ كانون الأول ٢٠٢٥ (٣١ كانون الأول ٢٠٢٤: من ٥,٧٥٪ إلى ٦,٧٥٪ على أرصدة الودائع بالدينار وعلى أرصدة الودائع بالدولار ٥,٤٪).

تتمثل حساسية قائمة الربح أو الخسارة بأثر التغيرات المفترضة الممكنة بأسعار الفوائد على ربح المجموعة لسنة واحدة، ويتم احتسابها على الموجودات والمطلوبات المالية التي تحمل سعر فائدة متغير كما في ٣١ كانون الأول ٢٠٢٥ و ٢٠٢٤.

يوضح الجدول التالي حساسية قائمة الربح أو الخسارة الموحدة للتغيرات الممكنة المعقولة على أسعار الفائدة كما في ٣١ كانون الأول ٢٠٢٥ و ٢٠٢٤، مع بقاء جميع المتغيرات الأخرى المؤثرة ثابتة.

٢٠٢٥

الأثر على ربح السنة قبل الضريبة	الزيادة بسر الفائدة %	العملة
دينار		
١٤٠,٤٤٤	١	دينار أردني
١٩,١٧٠	١	دولار أمريكي

في حال كان هنالك تغير سلبي يكون الأثر مساوي للتغير أعلاه مع عكس الإشارة.

٢٠٢٤

الأثر على ربح السنة قبل الضريبة	الزيادة بسر الفائدة %	العملة
دينار		
١٥٨,٣٤٠	١	دينار أردني
١٧,٧٥٠	١	دولار أمريكي

في حال كان هنالك تغير سلبي يكون الأثر مساوي للتغير أعلاه مع عكس الإشارة.

### مخاطر العملات الأجنبية

مخاطر العملات الأجنبية هي مخاطر تغير قيمة الأدوات المالية نتيجة التغير في أسعار العملات الأجنبية. يُعتبر الدينار الأردني عملة الأساس للمجموعة. يقوم مجلس الإدارة بوضع حدود للمركز المالي لكل عملة لدى المجموعة. يتم مراقبة مركز العملات الأجنبية بشكل يومي ويتم إتباع إستراتيجيات للتأكد من الإحتفاظ بمركز العملات الأجنبية ضمن الحدود المُعتمدة.

إن معظم تعاملات المجموعة هي بالدينار الأردني والدولار الأمريكي. إن سعر صرف الدينار مربوط بسعر ثابت مع الدولار الأمريكي (١,٤١ دولار لكل دينار).

### ٢ - مخاطر السيولة:

تتمثل مخاطر السيولة في عدم قدرة المجموعة على توفير التمويل اللازم لتأدية إلتزاماتها في تواريخ إستحقاقها، وللوقاية من هذه المخاطر تقوم الإدارة بتنوع مصادر التمويل وإدارة الموجودات والمطلوبات ومُوائمة آجالها والإحتفاظ برصيد كافٍ من النقد وما في حكمه والأوراق المالية القابلة للتداول.

تراقب المجموعة احتياجاتها للسيولة على أساس شهري وتقوم الإدارة بالتأكد من توفر أموال كافية لمقابلة أي إلتزامات عند نشوئها. إن مبالغ هامة من أموال الشركة مستثمرة في صناديق استثمارية مدرجة وسندات مدرجة بالأسواق المحلية.

إن معظم الودائع لأجل العائدة للمجموعة في تاريخ القوائم المالية الموحدة تستحق خلال فترات أصلية لا تتجاوز ثلاثة أشهر.

ويُلخص الجدول أدناه استحقاقات الالتزامات المالية (على أساس الفترة المتبقية للاستحقاق من تاريخ القوائم المالية الموحدة):

٢٠٢٥	أقل من شهر	أكثر من شهر	أكثر من ٣ أشهر	أكثر من ٦ أشهر	أكثر من سنة واحدة	سنة حتى ٣ سنوات	أكثر من ٣ سنوات	بدون استحقاق	المجموع	
										المطلوبات:
	٦,٤٣٥,٩٩٢	٥,١٩٨,٣٠٣	٧٤٢,٦١٦	-	-	-	٩٤,٤٤٥,٨٢٥	-	١٠٦,٨٢٢,٧٣٦	مطلوبات عقود التأمين
	-	٩٤٤,٧٠٠	-	-	-	-	-	-	٩٤٤,٧٠٠	مصاريف مستحقة
	٥٧,٤٠٧	-	-	-	-	-	٢٠١,٥٧٥	-	٢٥٨,٩٨٢	مخصصات مختلفة
	-	٥٤٦,٠٦١	-	-	-	-	-	-	٥٤٦,٠٦١	مخصص ضريبة الدخل
	-	٣٤٢,٠٤٣	-	-	-	-	-	-	٣٤٢,٠٤٣	مطلوبات ضريبية مؤجلة
	١,٦٩٠,٤٢٩	-	-	-	-	-	-	-	١,٦٩٠,٤٢٩	مطلوبات أخرى
	٨,١٨٣,٨٢٨	٧,٠٣١,١٠٧	٧٤٢,٦١٦	-	-	-	٩٤,٦٤٧,٤٠٠	-	١١٠,٦٠٤,٩٥١	مجموع المطلوبات
	١٩,٣٦٧,٨٧٩	١٢,٥٨٨,٥٩٩	١٥٨,٤٥٣	٤,٠٠٩,٦١٥	-	-	١١٠,٣٧٣,٢٦٩	-	١٤٦,٤٩٧,٨١٥	الموجودات

٢٠٢٤ -	أقل من شهر	أكثر من شهر	أكثر من ٣ أشهر	أكثر من ٦ أشهر	أكثر من سنة واحدة	سنة حتى ٣ سنوات	أكثر من ٣ سنوات	بدون استحقاق	المجموع	
										المطلوبات:
	٦,٦١٦,١٩٥	٥,٣٤٣,٨٤٩	٧٦٣,٤٠٩	-	-	-	٧٣,٥١٨,٥٣٩	-	٨٦,٢٤١,٩٩٢	مطلوبات عقود التأمين
	-	٩٢٦,٩٤٠	-	-	-	-	-	-	٩٢٦,٩٤٠	مصاريف مستحقة
	٤٩,٧٨٩	-	-	-	-	-	٢٠١,٥٧٥	-	٢٥١,٣٦٤	مخصصات مختلفة
	-	٥٦١,٤١٥	-	-	-	-	-	-	٥٦١,٤١٥	مخصص ضريبة الدخل
	-	١١١,٤٩٤	-	-	-	-	-	-	١١١,٤٩٤	مطلوبات ضريبية مؤجلة
	١,٤٤٢,٦١٧	-	-	-	-	-	-	-	١,٤٤٢,٦١٧	مطلوبات أخرى
	٨,١٠٨,٦٠١	٦,٩٤٣,٦٩٨	٧٦٣,٤٠٩	-	-	-	٧٣,٧٢٠,١١٤	-	٨٩,٥٣٥,٨٢٢	مجموع المطلوبات
	١٨,٨٤٥,٨٣٧	١٦,٢٦٧,٩٩٩	١٦٢,٣٩٦	-	-	-	١٠٧,٧٢٤,٩٥٢	-	١٤٣,٠٠١,١٨٤	الموجودات

### ٣ - مخاطر الائتمان

مخاطر الائتمان هي المخاطر التي قد تنجم عن تخلف أو عجز المدينون والأطراف الأخرى عن الوفاء بالتزاماتهم اتجاه المجموعة.

ترى المجموعة بأنها ليست معرضة بدرجة كبيرة لمخاطر الائتمان حيث تقوم بوضع سقف ائتماني للعملاء مع مراقبة الذمم القائمة بشكل مستمر. كما تحتفظ المجموعة بالأرصدة والودائع لدى مؤسسات مصرفية رائدة.

يمثل أكبر عميلين ما نسبته ٢٠٪ من الذمم المدينة للسنة المنتهية في ٣١ كانون الأول ٢٠٢٥ (٢٠٢٤): ما نسبته ١٨٪.

### ٣٨- تحليل القطاعات الرئيسية

#### أ. معلومات عن قطاعات أعمال المجموعة

لأغراض إدارية وكما هو موضح في إيضاح إيرادات عقود التأمين (إيضاح ١٨) وإيضاح مصروفات عقود التأمين (إيضاح ١٩) تم تنظيم المجموعة لتشمل قطاع التأمينات العامة ويشمل (تأمين المركبات، تأمين البحري والنقل، تأمين الحريق والأضرار الأخرى للممتلكات، تأمين المسؤولية، التأمين الطبي والفروع الأخرى وقطاع التأمين على الحياة الذي يشمل التأمين على الحياة). يشكل هذا القطاعان الأساس الذي تستخدمه المجموعة لإظهار المعلومات المتعلقة بالقطاعات الرئيسية. يشتمل القطاعان أيضاً على الاستثمارات وإدارة النقد لحساب المجموعة الخاص. تتم المعاملات بين قطاعات الأعمال على أساس أسعار السوق التقديرية وبفلس الشروط التي يتم التعامل بها مع الغير.

فيما يلي توزيع موجودات ومطلوبات المجموعة حسب نوع المنتج:

الموجودات	المركبات		البحري والنقل		حريق والأضرار الأخرى للممتلكات		المسؤولية		الطبي		الحياة		فروع أخرى		المجموع
	٢٠٢٤	٢٠٢٥	٢٠٢٤	٢٠٢٥	٢٠٢٤	٢٠٢٥	٢٠٢٤	٢٠٢٥	٢٠٢٤	٢٠٢٥	٢٠٢٤	٢٠٢٥	٢٠٢٤	٢٠٢٥	
موجودات عقود التأمين	-	-	-	-	-	-	-	-	-	-	-	-	-	-	-
موجودات إعادة التأمين	-	-	٢١,٠٤٨	-	٦,٣٧٨,٩٧٧	٦,٤٤٨,٤٨٧	١,٧٥٠,٢٧١	٢,٠٣١,٣٢٧	-	٢,٣٢٢,٧١٥	٢,٢٨٥,٧٢٢	٣,١,٩٩٣	١,٠١,٢٢٠	٣١,٩٩٣	١٠,٥٥٥,٠٠٤
نسم مدينة	-	-	٨٠,١٤٢	-	٥٦٧,٤٧٤	٤٣٧,٥٢٣	١٦٢,٧٢١	٢٢٧,٧٢١	٥,٣٨٩,٣٠١	١,٢٨٢,٦٨٢	٨٣٦,٥٨٦	٢,٦٥٦	٦,٨١٥	٢,٦٥٦	٨,٠٥٥,٣٢١
موجودات مالية	-	-	-	-	-	-	-	-	-	١,٢٨٩,٩٥٠	٣,٠٤٦,٦٦٦	-	-	-	١,٢٨٩,٩٥٠
الاستثمارات	-	-	-	-	-	-	-	-	-	١٢٦,١٢٥,٩٣١	١٢٦,١٢٥,٧١٨	-	-	-	١٢٦,١٢٥,٩٣١
مجموع الموجودات	-	-	١٠١,١٩٠	-	٦,٩٤٦,٤٥١	٦,٨٨٦,٠١٠	١,٩١٢,٠٨٨	٢,٢٥٩,٠٤٨	٥,٣٨٩,٣٠١	١٣١,١٩١,٠٧٧	١٢٦,٧٧٢,٢٥٣	٣٤,٦٤٩	١٠,٨٠٤	٣٤,٦٤٩	١٤٦,١٤٦,٠٠٥
المطلوبات															
مطلوبات عقود التأمين															
مطلوبات إعادة التأمين	-	-	-	-	-	-	-	-	-	-	-	-	-	-	-
نسم دائنة	-	-	٩,٦٢٨	-	٥٣,٠٦	٥٧,٨٤٩	٢٩٤	١,٦٦٤	٩٧٢,١٥٨	١,٢٢٥,٤٩٨	٢٦١,٩٥٤	٩,٠٨	٧٣٦	٩,٠٨	١,٢٥٤,٧٠٧
مخصصات مختلفة	-	-	-	-	-	-	-	-	-	٢٥٨,٩٨٢	٢٥٨,٩٨٢	-	-	-	٢٥٨,٩٨٢
مجموع المطلوبات	-	-	١٣١,٩٨٨	-	١٤٠,١٣٩	١٤٠,١٣٩	١,٩١٢,٠٨٨	٢,٢٥٩,٠٤٨	٦,٨٨٦,٠١٠	١٣١,١٩١,٠٧٧	١٢٦,٧٧٢,٢٥٣	٣٤,٦٤٩	١٠,٨٠٤	٣٤,٦٤٩	١٤٦,١٤٦,٠٠٥
حقوق والأضرار الأخرى															
المركبات															
البحري والنقل	٢٠٢٤	٢٠٢٥	٢٠٢٤	٢٠٢٥	٢٠٢٤	٢٠٢٥	٢٠٢٤	٢٠٢٥	٢٠٢٤	٢٠٢٥	٢٠٢٤	٢٠٢٥	٢٠٢٤	٢٠٢٥	٢٠٢٤
حقوق والأضرار الأخرى للممتلكات	-	-	-	-	-	-	-	-	-	-	-	-	-	-	-
المسؤولية	-	-	-	-	-	-	-	-	-	-	-	-	-	-	-
الطبي	-	-	-	-	-	-	-	-	-	-	-	-	-	-	-
الحياة	-	-	-	-	-	-	-	-	-	-	-	-	-	-	-
فروع أخرى	-	-	-	-	-	-	-	-	-	-	-	-	-	-	-
المجموع	٨٦,٢٤١,٩٩٢	١٠٦,٨٢٢,٧٣٦	٢٢٥,٨٧٦	٩٧,٨٢٧	٧٥,١٨٠,٧٢٠	٩٦,٦٢٨,٦٢٠	١,٥٥٢,٠٥٥	١,٤٤٧,٧٢٨	٢,٢٢٠,٢٥٢	١,٩٦٦,٢٢٤	٧,٠٧٦,٤١١	٧,٠١٩,٩٥٧	(٢٤,٢٢٢)	١٢٢,٦٣٠	-
٢٠٢٤	٢٠٢٥	٢٠٢٤	٢٠٢٥	٢٠٢٤	٢٠٢٥	٢٠٢٤	٢٠٢٥	٢٠٢٤	٢٠٢٥	٢٠٢٤	٢٠٢٥	٢٠٢٤	٢٠٢٥	٢٠٢٤	٢٠٢٥
١,٥٩٣,٢٤٣	١,٢٥٤,٧٠٧	٧٣٦	٩,٠٨	٣٠,٢١٨٢	٢٦١,٩٥٤	١,٢٢٥,٤٩٨	٩٧٢,١٥٨	١,٦٦٤	٢٩٤	٥٧,٨٤٩	٩,٦٢٨	٩,٦٢٨	٥٣,٠٦	٩,٦٢٨	-
٢٥١,٣٦٤	٢٥٨,٩٨٢	-	-	٢٥١,٣٦٤	٢٥٨,٩٨٢	-	-	-	-	-	-	-	-	-	-
٨٨,٠٨٦,٥٩٩	١,٠٨,٣٢٦,٤٢٥	٢٢٦,٦٠٧	٩٨,٧٢٥	٧٥,٧٢٤,٢٧٠	٩٦,٦٢٨,٦٢٦	٦,٩٧٨,٥٥٣	٦,٤١٩,٨٨٦	١,٩٦٦,٩٦٦	٢,٢٢١,٥٢٨	١,٩٦٦,٢٢٤	٧,٠٧٦,٤١١	٧,٠١٩,٩٥٧	(٢٤,٢٢٢)	١٢٢,٦٣٠	-

فيما يلي توزيع بنود قائمة الربح أو الخسارة الموحدة للمجموعة حسب نوع المنتج:

	المجموع		فروع أخرى		الصحة		الطبي		المسؤولية		التعويض والتقليل		البريد والتمويل		المرحلت	
	٢٠٢٤	٢٠٢٥	٢٠٢٤	٢٠٢٥	٢٠٢٤	٢٠٢٥	٢٠٢٤	٢٠٢٥	٢٠٢٤	٢٠٢٥	٢٠٢٤	٢٠٢٥	٢٠٢٤	٢٠٢٥	٢٠٢٤	٢٠٢٥
الإشقة المستمرة																
الإيرادات:																
إيرادات عقود التأمين	٣١,٦٩٥,١٣٤	٣٠,٥٥٥,٥٨٢	٢٥,٠٢٦,٧	٢٧,٧٩٤,٩٤٧	١١,٢٠٨,٦٨٧	٩,٨٠٢,٩١١	١٤,٢٩٣,٤٦٧	١٥,١٩٢,٤٢٣	١,٤٤٤,٨٩٣	١,٣٢١,٥٦٧	٣,٥١٧,١٧٠	٥٦٠,٦٥٠	٧٣٧,٠٠٨	-	-	-
بازل: مصروفات عقود التأمين	(٣٢,٢٩٣,١٩٤)	(٣٢,١٣٧,١٤٠)	(٢٢,٨٩٩)	(٢٤,٠٧٥)	(٨١,٠٦٩,٤٤٨)	(٥٨,٩٩٩,٨٧٧)	(١٤,١٠٣,٥٨١)	(١٥,٠٢٠,٣٥٨)	(٢٢٤,٦٨٨)	(٤٤١,١٧١)	(٦١٥,٤٩٥)	(١٤٦,٣٤١)	(٧٤,٤١١)	١,٧٥٧	٢,٨٧٢	٢,٨٧٢
نتائج أعمال عقود التأمين	٨٤٠,١٤٠	٨٤٨,٤٤٤	١٥٧,٣٦٨	٣٣٨,٨٧	٢,٥٠١,١٣٩	٢,٥٠١,١٣٩	١,٨٩,٨٨٧	١٧٢,٦٥	١,١٣٥,٢٠٥	٨٨٨,٦٦٦	٢,٧٤٩,١٧٥	٤١٤,٣٠٩	٤٢١,٥٨٧	١,٧٥٧	٢,٨٧٢	٢,٨٧٢
مصروفات عقود إعادة التأمين	(٨٠,٣٦٠,١٨٢)	(٧٥,٠٠٥,٣٧)	(٩٩,٤٨٩)	(١٢١,٤٥)	(٢٠,٣٦٢,٦٣٦)	(٢٠,٣٦٢,٦٣٦)	-	-	(١,٠٩٤,٤٤٩)	(١,١٨,١٧٧)	(٢,٩٧٧,٦١٨)	(٧٨٤,٥٩١)	(٣٧١,٥٣٥)	-	-	-
مصروفات عقود إعادة التأمين	٢,٠٨١,٨٣٣	٢,٧٥٤,٩٢١	١٢,٢٥١	(٣٥,٧٥)	٢,٨٥٣,٦٥٥	٢,٥٨٢,٢٤٠	-	-	٧٧,٣٦٦	٢,٠٠٠,٤٢٢	١٥٢,١٥١	٣١,٠٤٠	٩٢,١٧٨	-	-	-
نتائج أعمال عقود إعادة التأمين	(٤,٥٥٤,٥٥٠)	(٤,٧٥٤,٦١٧)	(٨٦,١٣٨)	(١٢٧,٤٤٢)	(٧٧,٨٩١)	(١,٢٣٣,٦٢٤)	-	-	(١,٠٦٤,٤٢٢)	(٧٧٨,٠٨٦)	(٢,٧٧١,٨١٧)	(٥٣٣,٥٥١)	(٨٠,٣٥٧)	-	-	-
صافي نتائج أعمال عقود إعادة التأمين	٣,٤٤٣,٩٩٠	٣,٦٣٣,٨٧٩	٧١,٢٣٠	١١,٠٩٤	٢,٧٢٤,٧٥٨	٢,٦٦٤,٩١٠	١,٨٩,٨٨٧	١٧٢,٦٥	١,٦٧,٧٤٢	١٧٠,٦١٠	١,٩٤,٨٥٨	١,٦٠,٧٥٨	١,٨٢,٢٤٠	١,٧٥٧	٢,٨٧٢	٢,٨٧٢
(٤٤,٣٧٢,٦١١)	(٤٤,٢٢٠,٢٠٥)	-	-	(٤,٣٧٢,٠٦١)	(٤,٤٢٢,٢٠٥)	-	-	-	-	-	-	-	-	-	-	-
(١,٦٠,١١٣)	٣٢,٦٦٩	-	-	(١,٦٠,١١٣)	٣٢,٦٦٩	-	-	-	-	-	-	-	-	-	-	-
(٩٤٤,١٨٤)	(٧٥٧,٧٠٧)	٧١,٢٣٠	١١,٠٩٤	(١,٦٦٥,٤١٦)	(١,٧١٩,٥٤٤)	١,٨٩,٨٨٧	١٧٢,٦٥	١,٦٧,٧٤٢	١,٦٧,٧٤٢	١٧٠,٦١٠	١,٩٤,٨٥٨	١,٦٠,٧٥٨	١,٨٢,٢٤٠	١,٧٥٧	٢,٨٧٢	٢,٨٧٢
٢,٧٧٨,٦٠٣	٢,٧٢٣,٦٤٥	-	-	٢,٧٧٨,٦٠٣	٢,٧٢٣,٦٤٥	-	-	-	-	-	-	-	-	-	-	-
١,١٥٣,٠٣٠	١,٠٩١,١٤٤	-	-	١,١٥٣,٠٣٠	١,٠٩١,١٤٤	-	-	-	-	-	-	-	-	-	-	-
٢٧,١٥٦	٢٨,٤٢٣	-	-	٢٧,١٥٦	٢٨,٤٢٣	-	-	-	-	-	-	-	-	-	-	-
٢٥,٩٦١	٢٧,٣٧١	-	-	٢٥,٩٦١	٢٧,٣٧١	-	-	-	-	-	-	-	-	-	-	-
٧,٠٣٠,٥٦٦	٧,٧٢٦,١٦٦	٧١,٢٣٠	١١,٠٩٤	٢,٠٩٤,٣٢٤	٢,٠٧٨,٣٧٧	١,٨٩,٨٨٧	١٧٢,٦٥	١,٦٧,٧٤٢	١,٦٧,٧٤٢	١٧٠,٦١٠	١,٩٤,٨٥٨	١,٦٠,٧٥٨	١,٨٢,٢٤٠	١,٧٥٧	٢,٨٧٢	٢,٨٧٢
(٢٢٢,٥٢٥)	(٢٢٠,٠٧٦)	(١,٧٥٢)	(١,٠٥٢)	(٣٢٧,٢٧٨)	(٤١٢,٧٤٤)	(١٥٨,٢٩٥)	(١٥٨,٤٤٢)	(١,٩,٦٦٤)	(١,٩,٦٦٤)	(١٤,١٦٧)	(٣,٦٣٨٤)	(٨,٦٤٢)	(٧,٢٤٢)	-	-	-
(٢٠,٣٨٤)	(٢١,٣٠٥)	-	-	(٢٠,٣٨٤)	(٢١,٣٠٥)	-	-	-	-	-	-	-	-	-	-	-
(٢٠٠,٢٠٠)	(٢٠١,٢٢٦)	-	-	(٢٠٠,٢٠٠)	(٢٠١,٢٢٦)	-	-	-	-	-	-	-	-	-	-	-
(١,٠٢٦,٧٠٤)	(٩١٤,١٧٧)	(٢,٧٥٢)	(٢,٧٥٢)	(٨٠,٤٤٢)	(٧٧١,٢٥٥)	(١٥٨,٢٩٥)	(١٥٨,٤٤٢)	(١,٩,٦٦٤)	(١,٩,٦٦٤)	(١٤,١٦٧)	(٣,٦٣٨٤)	(٨,٦٤٢)	(٧,٢٤٢)	-	-	-
٢,٠٠٠,٨٥٧	٢,٧٢٠,٧٤٩	٢,٨٤٧٨	١,٨٨٧١	٥,٥٤٩,٩٢٢	٥,٥٢٣,١٢٢	٣١,٥٩٢	١٣,٦٢٢	١٤,٨١١٨	١٤,٨١١٨	١٥,٦٤٤٢	٣٢,٤,٨٥٢	١٥,٢,٥١٦	١٧٤,٨٧٢	١,٧٥٧	٢,٨٧٢	٢,٨٧٢

ب. معلومات التوزيع الجغرافي

فيما يلي توزيع إيرادات وموجودات المجموعة ومصاريفها الرأسمالية حسب القطاع الجغرافي.

المجموع		خارج المملكة		داخل المملكة		
٢٠٢٤	٢٠٢٥	٢٠٢٤	٢٠٢٥	٢٠٢٤	٢٠٢٥	
دينار	دينار	دينار	دينار	دينار	دينار	
٣١,٦٩٥,١٣٤	٣٠,٥٥٥,٥٨٥	-	-	٣١,٦٩٥,١٣٤	٣٠,٥٥٥,٥٨٥	اجمالي الإيرادات
١٤٣,٠٠١,١٨٤	١٤٦,٤٩٧,٨١٥	٢٦,٨٣٣,٧٤٨	١٩,٠٦١,٤٤٣	١١٦,١٦٧,٤٣٦	١٢٧,٤٣٦,٣٧٢	مجموع الموجودات
٩٠,٨٦٨	٣٢٥,١١٦	-	-	٩٠,٨٦٨	٣٢٥,١١٦	المصروفات الرأسمالية

### ٣٩ - تحليل استحقاقات الموجودات والمطلوبات

يبين الجدول التالي تحليل الموجودات والمطلوبات وفقاً للفترة المتوقعة لاستردادها أو تسويتها:

المجموع	اكتر من سنة	لغاية سنة	٢٠٢٥
دينار	دينار	دينار	الموجودات
١٥,٩٥٢,٩١٩	-	١٥,٩٥٢,٩١٩	ودائع لدى البنوك - بالصافي
١١,١٧٦,٠٧٦	١١,١٧٦,٠٧٦	-	موجودات مالية بالقيمة العادلة من خلال الدخل الشامل الآخر
٣٩٣,٧٦٢	-	٣٩٣,٧٦٢	موجودات مالية بالقيمة العادلة من خلال قائمة الربح أو الخسارة
٩٧,٦٦٣,١٧٣	٩٣,٦٥٣,٥٥٣	٤,٠٠٩,٦٢٠	موجودات مالية بالكلفة المطفأة - بالصافي
٩٤٠,٠٠١	٩٤٠,٠٠١	-	إستثمار عقاري
١,٢٨٩,٩٥٠	١,٢٨٩,٩٥٠	-	الموجودات المالية لحملة البوالص المرتبطة استثمارياً
٢,٠٣٣,٧٦٤	-	٢,٠٣٣,٧٦٤	النقد في الصندوق ولدى البنوك
١٢٩,٧٩٩	١٢٩,٧٩٩	-	موجودات عقود التأمين
١٠,٥٤٥,٠٠٤	٦٨٦,٩٧٢	٩,٨٥٨,٠٣٢	موجودات عقود إعادة التأمين
١٥٨,٤٥٣	-	١٥٨,٤٥٣	موجودات ضريبية مؤجلة
٢,٦٥٥,٤٨٠	٢,٦٥٥,٤٨٠	-	ممتلكات ومعدات - بالصافي
٢٦٤,٤٤٧	٢٦٤,٤٤٧	-	موجودات غير ملموسة - بالصافي
٣,٢٩٤,٩٨٧	-	٣,٢٩٤,٩٨٧	موجودات أخرى
<b>١٤٦,٤٩٧,٨١٥</b>	<b>١١٠,٧٩٦,٢٧٨</b>	<b>٣٥,٧٠١,٥٣٧</b>	<b>مجموع الموجودات</b>
			<b>المطلوبات-</b>
١٠٦,٨٢٢,٧٣٦	٩٤,٤٤٥,٨٢٥	١٢,٣٧٦,٩١١	مطلوبات عقود التأمين
٩٤٤,٧٠٠	-	٩٤٤,٧٠٠	مصاريف مستحقة
٢٥٨,٩٨٢	٢٠١,٥٧٥	٥٧,٤٠٧	مخصصات مختلفة
٥٤٦,٠٦١	-	٥٤٦,٠٦١	مخصص ضريبية الدخل
٣٤٢,٠٤٣	-	٣٤٢,٠٤٣	مطلوبات ضريبية مؤجلة
١,٦٩٠,٤٢٩	-	١,٦٩٠,٤٢٩	مطلوبات أخرى
<b>١١٠,٦٠٤,٩٥١</b>	<b>٩٤,٦٤٧,٤٠٠</b>	<b>١٥,٩٥٧,٥٥١</b>	<b>مجموع المطلوبات</b>
<b>٣٥,٨٩٢,٨٦٤</b>	<b>١٦,١٤٨,٨٧٨</b>	<b>١٩,٧٤٣,٩٨٦</b>	<b>الصافي</b>

المجموع	اكثر من سنة	لغاية سنة	٢٠٢٤
دينار	دينار	دينار	
١٧,٥٩٨,٠٩٦	-	١٧,٥٩٨,٠٩٦	<b>الموجودات</b>
٩,٣٩١,٢١٥	٩,٣٩١,٢١٥	-	ودائع لدى البنوك - بالصافي
٣٦٩,٧٠٢	-	٣٦٩,٧٠٢	موجودات مالية بالقيمة العادلة من خلال الدخل الشامل الأخر
٩٤,٠١٦,٧٠٤	٩٤,٠١٦,٧٠٤	-	موجودات مالية بالقيمة العادلة من خلال قائمة الربح أو الخسارة
٩٤٠,٠٠١	٩٤٠,٠٠١	-	موجودات مالية بالكلفة المطفأة - بالصافي
٣٠٤,٦٣٦	٣٠٤,٦٣٦	-	إستثمار عقاري
٢,٤٤١,٨٧٩	-	٢,٤٤١,٨٧٩	الموجودات المالية لحملة البوالص المرتبطة إستثمارياً
١,٠٢٩,٥٨١	١,٠٢٩,٥٨١	-	النقد في الصندوق ولدى البنوك
١٠,٨٣٨,٨٦٩	٦٢٧,٥٩٤	١٠,٢١١,٢٧٥	موجودات عقود التأمين
١٦٢,٣٩٦	-	١٦٢,٣٩٦	موجودات عقود إعادة التأمين
٢,٥٦٥,٣١٦	٢,٥٦٥,٣١٦	-	موجودات ضريبية مؤجلة
٢٤٣,٩٣٥	٢٤٣,٩٣٥	-	ممتلكات ومعدات - بالصافي
٣,٠٩٨,٨٥٤	-	٣,٠٩٨,٨٥٤	موجودات غير ملموسة - بالصافي
١٤٣,٠٠١,١٨٤	١٠٩,١١٨,٩٨٢	٣٣,٨٨٢,٢٠٢	موجودات أخرى
			<b>مجموع الموجودات</b>
			<b>المطلوبات</b>
٨٦,٢٤١,٩٩٢	٧٣,٥١٨,٥٣٩	١٢,٧٢٣,٤٥٣	مطلوبات عقود التأمين
٩٢٦,٩٤٠	-	٩٢٦,٩٤٠	مصاريف مستحقة
٢٥١,٣٦٤	-	٢٥١,٣٦٤	مخصصات مختلفة
٥٦١,٤١٥	-	٥٦١,٤١٥	مخصص ضريبة الدخل
١١١,٤٩٤	-	١١١,٤٩٤	مطلوبات ضريبية مؤجلة
١,٤٤٢,٦١٧	-	١,٤٤٢,٦١٧	مطلوبات أخرى
٨٩,٥٣٥,٨٢٢	٧٣,٥١٨,٥٣٩	١٦,٠١٧,٢٨٣	<b>مجموع المطلوبات</b>
٥٣,٤٦٥,٣٦٢	٣٥,٦٠٠,٤٤٣	١٧,٨٦٤,٩١٩	<b>الصافي</b>

#### ٤٠ - إدارة رأس المال

يتم وضع وتنظيم متطلبات رأس المال من قبل إدارة التأمين لقد وضعت هذه المتطلبات لضمان وجود هامش ملائم. تم وضع اهداف اضافية من قبل المجموعة للحفاظ على درجات ائتمانية قوية ونسبة رأسمال عالية من أجل دعم اعمالها وزيادة الحد الاعلى لقيمة المساهمين.

تقوم المجموعة بإدارة هيكل رأس المال وإجراء التعديلات اللازمة عليها في ضوء تغيرات ظروف العمل. هذا ولم تقم المجموعة بأية تعديلات على الأهداف والسياسات والإجراءات المتعلقة بهيكل رأس المال خلال السنة الحالية والسنة السابقة.

في رأي إدارة المجموعة إن رأس المال التنظيمي كافي لمواجهة أي مخاطر او التزامات ممكن ان تطرأ مستقبلاً.

المبلغ الذي تعتبره الشركة كرأس المال ونسبة هامش الملاءة، وفق الجدول التالي:

٣١ كانون الأول ٢٠٢٤	٣١ كانون الأول ٢٠٢٥	
دينار ١٦,٦٧١,٥٧٢	دينار ١٧,٥٣٠,٨٨٠	رأس المال المتوفر
٧,٢٢٦,٨٥٤	٨,٣٩٤,٧٤٢	رأس المال المطلوب
١,٦٩٨,٥٨١	١,٧٦٥,٥٣٣	رأس المال المطلوب مقابل المخاطر باستثناء المخاطر التشغيلية
٨,٩٢٥,٤٣٥	١٠,١٦٠,٢٧٥	رأس المال المطلوب مقابل المخاطر التشغيلية
		مجموع رأس المال المطلوب
% ١٨٧	% ١٧٣	نسبة هامش الملاءة (رأس المال المتوفر / رأس المال المطلوب)
		نسبة هامش الملاءة*

\* هامش الملاءة للمجموعة قبل طرح التجاوز في "تعليمات أسس استثمار أموال شركة التأمين وتحديد طبيعة موجودات شركة التأمين ومواقعها التي تقابل الإلتزامات التأمينية المترتبة عليها" رقم (٢) لسنة ٢٠٠٦، علماً بأن الحد الأدنى لنسبة هامش الملاءة تساوي ١٥٠٪ من رأس المال المتوفر حسب تعليمات إدارة التأمين.

#### ٤١ - القضايا المقامة من وعلى المجموعة

تظهر المجموعة كمدعي عليها في عدد من القضايا بقيمة ٤,٩٦٤,٨٠٩ دينار (٣١ كانون الأول ٢٠٢٤: ٥,٢٥٠,١١٣ دينار)، هذا وقد قامت المجموعة باحتساب مخصصات كافية لمواجهة الإلتزامات لقاء هذه الدعاوي وفي رأي إدارة المجموعة ان المخصصات المحتسبة كافية لمواجهة الإلتزامات لقاء هذه الدعاوي كما في ٣١ كانون الأول ٢٠٢٥.

بلغت قيمة القضايا المقامة من المجموعة على الغير ٦٢٠,١٨٥ دينار كما في ٣١ كانون الأول ٢٠٢٥ (٣١ كانون الأول ٢٠٢٤: ٥٧٦,٥٩٨ دينار) تتمثل في ندم مستحقة للمجموعة وشيكات مرتجعة نتيجة ممارسة المجموعة لنشاطها الاعتيادي.

#### ٤٢ - التزيمات المحتملة

على المجموعة بتاريخ القوائم المالية الموحدة التزيمات محتمل ان تطراً تتمثل في كفالات بنكية بمبلغ ٨٠,٠٧٤ دينار كما في ٣١ كانون الأول ٢٠٢٥ (٨١,٦٨٣ دينار كما في ٣١ كانون الأول ٢٠٢٤).

#### ٤٣ - القيمة العادلة للموجودات والمطلوبات المالية التي لا تظهر بالقيمة العادلة بالقوائم المالية

لا يوجد فروقات جوهرية بين القيمة الدفترية والقيمة العادلة للموجودات والمطلوبات المالية كما في ٣١ كانون الأول ٢٠٢٥ و ٣١ كانون الأول ٢٠٢٤.

#### ٤٤ - مستويات القيمة العادلة

تستخدم المجموعة الترتيب التالي لأساليب وبدائل التقييم وذلك في تحديد وعرض القيمة العادلة للأدوات المالية:

المستوى الأول: الأسعار السوقية المعلنة في الأسواق الفعالة لنفس الموجودات والمطلوبات.  
 المستوى الثاني: تقنيات أخرى حيث تكون كل المدخلات التي لها تأثير مهم على القيمة العادلة يمكن ملاحظتها بشكل مباشر أو غير مباشر من معلومات السوق.  
 المستوى الثالث: تقنيات أخرى حيث تستخدم مدخلات لها تأثير مهم على القيمة العادلة ولكنها ليست مبنية على معلومات من السوق يمكن ملاحظتها.

الجدول التالي يبين تحليل الأدوات المالية بالقيمة العادلة وحسب الترتيب الهرمي المذكور أعلاه:

المجموع دينار	المستوى الثاني دينار	المستوى الأول دينار
<b>٣١ كانون الأول ٢٠٢٥</b>		
		موجودات مالية بالقيمة العادلة من خلال الدخل الشامل الأخر
١١,١٧٦,٠٧٦	-	١١,١٧٦,٠٧٦
٣٩٣,٧٦٢	-	٣٩٣,٧٦٢
		موجودات مالية بالقيمة العادلة من خلال الربح أو الخسارة
<b>٣١ كانون الأول ٢٠٢٤</b>		
		موجودات مالية بالقيمة العادلة من خلال الدخل الشامل الأخر
٩,٣٩١,٢١٥	-	٩,٣٩١,٢١٥
٣٦٩,٧٠٢	-	٣٦٩,٧٠٢
		موجودات مالية بالقيمة العادلة من خلال الربح أو الخسارة

٤٥ - الأقساط المكتتبة حسب فرع التأمين  
يتكون هذا البند مما يلي:

المجموع	الحوادث الشخصية		الحياة		الطبي		المسؤولية		الحريق والأضرار الأخرى للممتلكات		النقل والبحري		المريكبات	
	٢٠٢٤	٢٠٢٥	٢٠٢٤	٢٠٢٥	٢٠٢٤	٢٠٢٥	٢٠٢٤	٢٠٢٥	٢٠٢٤	٢٠٢٥	٢٠٢٤	٢٠٢٥	٢٠٢٤	٢٠٢٥
٤٩,٤٣٩,٩٧٨	٥٢,٧١٨,٥٩٨	١٣٩,٨٥٥	٢٩,٧١٨,٤٠٠	٣٢,٢٠٩,٤٨١	١٤,٤٩٦,٦٩٩	١٥,٤٥١,٤٩٥	١,٣٨٠,٦٩٨	١,١٩٨,٥٥٣	٣,١١١,٧٢٤	٣,٠٤٦,٩٣١	٥٨٣,٦٠٢	١٧٦,٢٨٣	-	-
٣٧,٠٧٨	٩٤,٨٤٦	-	-	-	-	-	١,٨٩٦	١,٨٩٦	٣٥,١٨٢	٩٢,٩٥٠	-	-	-	-
٤٩,٤٧٧,٠٥٦	٥٢,٨١٣,٤٤٤	١٥٢,٨٥٥	٢٩,٧١٨,٤٠٠	٣٢,٢٠٩,٤٨١	١٤,٤٩٦,٦٩٩	١٥,٤٥١,٤٩٥	١,٣٨٢,٥٩٤	١,٢٠٠,٤٤٩	٣,١٤٦,٩٠٦	٣,١٣٥,٨٨١	٥٨٣,٦٠٢	١٧٦,٢٨٣	-	-
٥٩٤,٦٧١	٨٧٥,٤٤٣	-	-	-	-	-	١٣٢,١٥٣	٢٥٦,٠٦١	٣٨٤,٩٢٥	٤٨٠,٩٢٣	٧٧,٥٩٣	١٣٨,٤٥٩	-	-
٧,٤٨٨,١٦٩	٧,٢٤٠,٧٤٧	٩٢,٤٢٤	٣,٦٨٥,٠٧١	٣,٩٥٧,٣٣٦	-	-	٩٣٣,٨٣٩	٦٤٢,٠٤٣	٢,٤٠٢,٦٨١	٢,١٦٣,٤٤٧	٣٧٤,١٥٤	٣٩٣,١٥٩	-	-
٤١,٣٩٤,٢١٧	٤٤,٦٩٧,٢٥٤	٦٠,٤٣١	٢٦,٠٣٢,٣٢٩	٢٨,٢٥٢,١٤٥	١٤,٤٩٦,٦٩٩	١٥,٤٥١,٤٩٥	٣١٦,٠٠٢	٣٠٦,٣٤٥	٣٥٩,٣٠٠	٤٩١,٥١١	١٣١,٨٥٥	١٤٤,٦٦٥	-	-

الأقساط المكتتبة -

الأقساط المباشرة

الأقساط الواردة

إجمالي الأقساط المكتتبة

نزل:

أقساط إعادة التأمين المحلية

أقساط إعادة التأمين الخارجية

صافي الأقساط المكتتبة

٤٦ - الاعتراف المتوقع في هامش الخدمة التعاقدية لنموذج القياس العام  
يتكون هذا البند مما يلي:

عقود إعادة التأمين		عقود التأمين المصدرة		٢٠٢٥
المجموع	حياة	المجموع	حياة	
دينار	دينار	دينار	دينار	
(٦٤,٣٣٨)	(٦٤,٣٣٨)	١,٩٤٦,٥٥٥	١,٩٤٦,٥٥٥	عدد السنوات المتوقعة للاعتراف
(٦٩,٤٩٨)	(٦٩,٤٩٨)	١,٠٣٨,٤٦٦	١,٠٣٨,٤٦٦	بهامش الخدمة التعاقدية
(٦٩,٤٢٠)	(٦٩,٤٢٠)	١,٠٦١,٠٥٨	١,٠٦١,٠٥٨	سنة
(٦٩,٩٣٤)	(٦٩,٩٣٤)	١,٠١٠,٢٠٩	١,٠١٠,٢٠٩	سنتان
(٦٨,٤٥٩)	(٦٨,٤٥٩)	١,٠٠٥,٢٤٠	١,٠٠٥,٢٤٠	٣ سنوات
(٢٩٣,٨٣٣)	(٢٩٣,٨٣٣)	٥,٠١٥,٣٠٨	٥,٠١٥,٣٠٨	٤ سنوات
(٤٥٢,٢٥٨)	(٤٥٢,٢٥٨)	١٢,٧٠٩,٦٥٧	١٢,٧٠٩,٦٥٧	٥ سنوات
(١,٠٨٧,٧٤٠)	(١,٠٨٧,٧٤٠)	٢٣,٧٨٦,٤٩٣	٢٣,٧٨٦,٤٩٣	٦ الى ١٠ سنوات
				أكثر من ١٠ سنوات
				المجموع

عقود إعادة التأمين		عقود التأمين المصدرة		٢٠٢٤
المجموع	حياة	المجموع	حياة	
دينار	دينار	دينار	دينار	
(٨,٧٤٨)	(٨,٧٤٨)	٢,٠١٠,٤٢١	٢,٠١٠,٤٢١	عدد السنوات المتوقعة للاعتراف
(٦,٢٦٢)	(٦,٢٦٢)	٩٤٦,٧٧٨	٩٤٦,٧٧٨	بهامش الخدمة التعاقدية
(٦,٣٥٤)	(٦,٣٥٤)	١,٠٥٤,٤٣٨	١,٠٥٤,٤٣٨	سنة
(٥,٢٨٥)	(٥,٢٨٥)	١,٠٩٠,١٥٨	١,٠٩٠,١٥٨	سنتان
(٨,٨٢٨)	(٨,٨٢٨)	١,٠٣٦,١٩٢	١,٠٣٦,١٩٢	٣ سنوات
(١٦,١٠٣)	(١٦,١٠٣)	٥,٠٢٤,٥٢٥	٥,٠٢٤,٥٢٥	٤ سنوات
٧٧,١٤٢	٧٧,١٤٢	١٢,٠٨٨,٧٢٩	١٢,٠٨٨,٧٢٩	٥ سنوات
٢٥,٥٦٢	٢٥,٥٦٢	٢٣,٢٥١,٢٤١	٢٣,٢٥١,٢٤١	٦ الى ١٠ سنوات
				أكثر من ١٠ سنوات
				المجموع



٤٨ - تحليل الذمم المدينة

يتكون هذا البند مما يلي:

٢٠٢٤			٢٠٢٥			
المجموع	مخصص الخسائر الائتمانية المتوقعة	الذمم المدينة	المجموع	مخصص الخسائر الائتمانية المتوقعة	الذمم المدينة	
دينار	دينار	دينار	دينار	دينار	دينار	
-	(١,٢٨٤)	١,٢٨٤	-	-	-	المركبات
٢٢٧,٧٢١	(٣,٨٩٣)	٢٣١,٦١٤	١٦٢,٥٧٧	(٣,٨٩٣)	١٦٦,٤٧٠	المسؤولية
١٤٠,٢٢٨	-	١٤٠,٢٢٨	٨٠,١٤٢	-	٨٠,١٤٢	بحري
٤٣٧,٥٢٣	(٣,٨٩٣)	٤٤١,٤١٦	٥٦٧,٤٧٤	(٣,٩٥١)	٥٧١,٤٢٥	الحريق
٨٣٦,٥٨٦	-	٨٣٦,٥٨٦	١,٢٨٢,٦٨٢	-	١,٢٨٢,٦٨٢	حياة
٥,٣٨٩,٣٠١	(٢٩٨,٩٨٤)	٥,٦٨٨,٢٨٥	٥,٩٥٩,٧٩٠	(٢٧٥,٢٥٨)	٦,٢٣٥,٠٤٨	الطبي
٦,٨١٥	(٢٣٧)	٧,٠٥٢	٢,٦٥٦	-	٢,٦٥٦	أخرى
<u>٧,٠٣٨,١٧٤</u>	<u>(٣٠٨,٢٩١)</u>	<u>٧,٣٤٦,٤٦٥</u>	<u>٨,٠٥٥,٣٢١</u>	<u>(٢٨٣,١٠٢)</u>	<u>٨,٣٣٨,٤٢٣</u>	<u>المجموع</u>



النسر العربي للتأمين  
عضو في مجموعة البنك العربي

# تقرير الحوكمة



### أولاً: نطاق تطبيق الشركة لتعليمات الحوكمة

تولي شركة النسر العربي للتأمين اهتماماً كبيراً لممارسات الحوكمة المؤسسية السليمة وممارسة كافة أعمالها بأعلى معايير النزاهة والشفافية، كما يلتزم مجلس إدارة الشركة بتطبيق أعلى معايير الأداء المهني على جميع نشاطات الشركة، وتتبع الشركة في هذا المجال التشريعات الصادرة عن الجهات الرقابية مثل البنك المركزي الأردني ووزارة الصناعة والتجارة وهيئة الأوراق المالية.

وقد تم اعداد هذا التقرير استناداً الى قانون تنظيم أعمال التأمين رقم ١٢ لسنة ٢٠٢١ وتعليمات الحوكمة الخاصة بشركات التأمين رقم ١ لسنة ٢٠٢٢ وتعديلاتها الصادرة عن البنك المركزي الأردني وتعليمات حوكمة الشركات المساهمة المدرجة لعام ٢٠١٧ الصادرة عن هيئة الأوراق المالية

إضافة الى ذلك قامت الشركة بتحديث دليل الحوكمة وقامت بتطبيق الأحكام الواردة به بما يتوافق مع التعديلات الصادرة على تعليمات الحوكمة الخاصة بشركة التأمين، كما لدى الشركة دائرة مختصة بالامتثال وتطبيق التشريعات تمارس مهامها الرقابية وفقاً الى أحكام تعليمات الحوكمة الخاصة بشركات التأمين

تقوم الشركة باستخدام موقعها الالكتروني [www.al-nisr.com](http://www.al-nisr.com) لتعزيز الافصاح والشفافية وتوفير المعلومات الخاصة بالشركة والادارة العليا وأعضاء مجلس الادارة ويتم تحديث هذه المعلومات بشكل مستمر، وقامت الشركة بوضع آلية لاستقبال الشكاوى والاقتراحات من المساهمين بما في ذلك اقتراحاتهم الخاصة بإدراج مواضيع معينة على جدول اجتماع الهيئة العامة خلال الأعوام السابقة وأية استفسارات يرغبون بتوجيهها الى ادارة الشركة في اجتماع الهيئة العامة بعد الحصول على موافقة البنك المركزي بشكل يضمن دراستها واتخاذ القرار المناسب بشأنها خلال فترة زمنية محددة وذلك من خلال موقعها الالكتروني المبين أعلاه.

ومن الجدير بالذكر إضافة الى ما سبق أن مجلس الإدارة قام بتشكيل لجنة تكنولوجيا معلومات بتاريخ ٢٠٢٤/٢/١٤ لتعزيز ودعم تكنولوجيا المعلومات داخل المؤسسة بما يساهم في تحقيق الأهداف وتطوير العمليات الداخلية والخدمات المقدمة للعملاء، كما تم وفقاً لتعليمات الحوكمة الخاصة بشركات التأمين رقم ١ لسنة ٢٠٢٢ وتعديلاتها الصادرة عن البنك المركزي الأردني مراجعة وتحديث عدد من السياسات والأدلة بما يتفق مع أحكام هذه التعليمات

ثانياً: أسماء أعضاء مجلس الإدارة خلال عام ٢٠٢٥.  
١- أعضاء مجلس الإدارة الاعتباريين الحاليين والمستقبليين.

اسم العضو	مستقل/غير مستقل
البنك العربي	غير مستقل

لا يوجد أي أعضاء اعتباريين مستقلين خلال سنة ٢٠٢٥.

٢- أسماء أعضاء مجلس الإدارة وممثلي الأعضاء من الأشخاص الاعتباريين الحاليين والمستقبليين:

الاسم	المنصب	شخص طبيعي/ ممثل عن الشخص الاعتباري	تنفيذي/ غير تنفيذي	صفة الاستقلالية	العضويات في مجالس إدارات الشركات المساهمة العامة	فترة العضوية من تاريخ الانتخاب ٢٠٢٢/٤/٢١
زياد أنور عبد الرحمن عفرق	رئيس مجلس الإدارة	ممثل عن السادة البنك العربي	غير تنفيذي	غير مستقل	الشركة الأردنية لإعادة تمويل الرهن العقاري	منذ ٢٠٢٢/٤/٢١
يعقوب مناويل يعقوب سابلا	نائب رئيس مجلس الإدارة	شخص طبيعي	غير تنفيذي	غير مستقل	لا يوجد	منذ ٢٠٢٢/١٢/٢٨
علاء الدين "الخطيب التميمي"	عضو مجلس إدارة	ممثل عن السادة البنك العربي	غير تنفيذي	غير مستقل	لا يوجد	منذ ٢٠٢٢/٤/٢١
يعقوب فؤاد يعقوب معتوق	عضو مجلس إدارة	ممثل عن السادة البنك العربي	غير تنفيذي	غير مستقل	لا يوجد	منذ ٢٠٢٢/٤/٢١
أحمد سليم محمد مقصص	عضو مجلس إدارة	ممثل عن السادة البنك العربي	غير تنفيذي	غير مستقل	لا يوجد	منذ ٢٠٢٣/١٠/٣
وليد فرنسوا جنادري	عضو مجلس إدارة	شخص طبيعي	غير تنفيذي	مستقل	لا يوجد	منذ ٢٠٢٢/٤/٢١
جمانه عبدالجبار حامد	عضو مجلس إدارة	شخص طبيعي	غير تنفيذي	مستقل	لا يوجد	منذ ٢٠٢٢/٤/٢١
سمير محمد خليل محمود سكر	عضو مجلس إدارة	شخص طبيعي	غير تنفيذي	مستقل	لا يوجد	منذ ٢٠٢٢/٤/٢١
هبة نشأت دليوان المجالي	عضو مجلس إدارة	شخص طبيعي	غير تنفيذي	مستقل	لا يوجد	منذ ٢٠٢٢/٤/٢١

٣- عدد اجتماعات مجلس الإدارة خلال العام ٢٠٢٥ وأسماء الأعضاء الحاضرين وألية الحضور.

المجموع	الاجتماع التاسع	الاجتماع الثامن	الاجتماع السابع	الاجتماع السادس	الاجتماع الخامس	الاجتماع الرابع	الاجتماع الثالث	الاجتماع الثاني	الاجتماع الأول	الاسم
8	✓ وجاهي	✓ الالكتروني	✓ الالكتروني	✓ وجاهي	✓ الالكتروني	✓ الالكتروني	✓ وجاهي	✓ الالكتروني	X	زيد أنور عبد الرحمن عقروق/ رئيس مجلس الإدارة
9	✓ الالكتروني	✓ الالكتروني	✓ الالكتروني	✓ وجاهي	✓ الالكتروني	✓ الالكتروني	✓ وجاهي	✓ الالكتروني	✓ الالكتروني	يعقوب مناويل يعقوب سابيل/ نائب رئيس مجلس الإدارة
8	✓ وجاهي	✓ الالكتروني	✓ الالكتروني	✓ الالكتروني	✓ الالكتروني	✓ الالكتروني	✓ وجاهي	✓ الالكتروني	✓ الالكتروني	علاء الدين "الخطيب التميمي"/ عضو مجلس إدارة
8	✓ وجاهي	✓ الالكتروني	✓ الالكتروني	✓ وجاهي	X	✓ الالكتروني	✓ وجاهي	✓ الالكتروني	✓ الالكتروني	يعقوب فؤاد يعقوب معتوق/ عضو مجلس إدارة
9	✓ وجاهي	✓ الالكتروني	✓ الالكتروني	✓ وجاهي	✓ الالكتروني	✓ الالكتروني	✓ وجاهي	✓ الالكتروني	✓ الالكتروني	أحمد سليم محمد مقصص/ عضو مجلس إدارة
7	✓ وجاهي	✓ الالكتروني	X	✓ وجاهي	X	✓ الالكتروني	✓ وجاهي	✓ الالكتروني	✓ الالكتروني	وليد فرنسوا جنادري/ عضو مجلس إدارة
9	✓ وجاهي	✓ الالكتروني	✓ الالكتروني	✓ وجاهي	✓ الالكتروني	✓ الالكتروني	✓ وجاهي	✓ الالكتروني	✓ الالكتروني	جمانه عبدالجبار حامد/ عضو مجلس إدارة
8	X	✓ الالكتروني	✓ الالكتروني	✓ وجاهي	✓ الالكتروني	✓ الالكتروني	✓ وجاهي	✓ الالكتروني	✓ الالكتروني	سمير محمد خليل محمود سكر/ عضو مجلس إدارة
9	✓ وجاهي	✓ الالكتروني	✓ الالكتروني	✓ وجاهي	✓ الالكتروني	✓ الالكتروني	✓ وجاهي	✓ الالكتروني	✓ الالكتروني	هبة نشأت دليون المجالي/ عضو مجلس إدارة

• مع الاشارة إلى أن مجلس الإدارة قبل غياب الأعضاء بعذر عن الجلسات المبينة بالجدول (X).

ثالثاً: أسماء اللجان المنبثقة عن مجلس الإدارة.

- ١- لجنة التدقيق.
- ٢- لجنة إدارة المخاطر.
- ٣- لجنة الحوكمة والامثال.
- ٤- لجنة الترشيحات والمكافآت.
- ٥- لجنة الاستثمار.
- ٦- لجنة تكنولوجيا المعلومات .

رابعاً: أسماء رؤساء وأعضاء لجنة التدقيق ومؤهلاتهم وخبراتهم المالية والمحاسبية.

الاسم	المنصب	المؤهلات والخبرات
جمانة عبدالجبار حامد	رئيس اللجنة	-ماجستير مصارف وتمويل -مدير عام مؤسسة ضمان الودائع سابقاً -مستشار دائرة الاستثمارات والعمليات الخارجية سابقاً/ البنك المركزي الأردني
أحمد سليم محمد مقصص	عضو لجنة	-ماجستير إدارة مالية -بكالوريوس إقتصاد -رئيس تخطيط رأس المال والامثال المالي
سمير محمد خليل محمود سكر	عضو لجنة	-ماجستير إدارة أعمال -بكالوريوس رياضيات وعلم حاسوب -الرئيس التنفيذي للعمليات/ مجموعة ترست العالمية للتأمين

خامساً: أسماء رؤساء وأعضاء اللجان المنبثقة عن المجلس.

اللجنة	الاسم	المنصب
لجنة إدارة المخاطر	سمير محمد خليل محمود سكر	رئيس اللجنة
	يعقوب مناويل يعقوب سابيلا	عضو لجنة
	يعقوب فؤاد يعقوب معتوق	عضو لجنة
لجنة الحوكمة والامثال	وليد فرنسوا جنادري	رئيس اللجنة
	زياد أنور عبد الرحمن عقروق	عضو لجنة
	جمانة عبدالجبار حامد	عضو لجنة
لجنة الترشيحات والمكافآت لغاية ٢٠٢٥/٤/٢٩	زياد أنور عبد الرحمن عقروق	رئيس اللجنة
	علاء الدين "الخطيب التيمي"	عضو لجنة
	هبة نشأت دليونان المجالي	عضو لجنة
لجنة الترشيحات والمكافآت تم إعادة تشكيل اللجنة بتاريخ ٢٠٢٥/٤/٣٠	هبة نشأت دليونان المجالي	رئيس اللجنة
	علاء الدين "الخطيب التيمي"	عضو لجنة
	زياد أنور عبد الرحمن عقروق	عضو لجنة
	سمير محمد خليل محمود سكر جمانة عبدالجبار حامد	عضو لجنة
لجنة استثمار	زياد أنور عبد الرحمن عقروق	رئيس اللجنة
	يعقوب مناويل يعقوب سابيلا	عضو لجنة
	علاء الدين "الخطيب التيمي"	عضو لجنة
	فادي جميل سعادة	عضو لجنة
لجنة تكنولوجيا المعلومات	هبة نشأت دليونان المجالي	رئيس لجنة
	وليد فرنسوا جنادري	عضو لجنة
	سمير محمد خليل محمود سكر	عضو لجنة
	يعقوب مناويل يعقوب سابيلا	عضو لجنة
	فادي جميل سعادة	عضو لجنة
	لانا نبيل ترجمان	عضو لجنة
	مي سلامة شحاتيت	عضو لجنة
	ربى بسام الشاهد	عضو لجنة

سادساً: عدد اجتماعات اللجان المنبثقة عن المجلس مع بيان الأعضاء الحاضرين وآلية الحضور.

الجمعية	الاجتماع العاشر	الاجتماع التاسع	الاجتماع الثامن	الاجتماع السابع	الاجتماع السادس	الاجتماع الخامس	الاجتماع الرابع	الاجتماع الثالث	الاجتماع الثاني	الاجتماع الأول	الاسم	اللجنة
10	✓ الالكتروني	✓ الالكتروني	✓ وجاهي	✓ الالكتروني	✓ وجاهي	✓ وجاهي	✓ الالكتروني	✓ الالكتروني	✓ الالكتروني	✓ الالكتروني	جمانة عبد الجبار حامد/ رئيس اللجنة	
10	✓ الالكتروني	✓ الالكتروني	✓ وجاهي	✓ الالكتروني	✓ وجاهي	✓ وجاهي	✓ الالكتروني	✓ الالكتروني	✓ الالكتروني	✓ الالكتروني	سمير محمد خليل محمود سكر/ عضو لجنة	لجنة التدقيق
10	✓ الالكتروني	✓ الالكتروني	✓ وجاهي	✓ الالكتروني	✓ وجاهي	✓ وجاهي	✓ الالكتروني	✓ الالكتروني	✓ الالكتروني	✓ الالكتروني	أحمد سليم محمد مقصص/ عضو لجنة	

• مع الاشارة الى أن لجنة التدقيق اجتمعت مع مدقق الحسابات واکتواري الشركة مرتين خلال العام ٢٠٢٥.

الجمعية	الاجتماع الثاني	الاجتماع الأول	الاسم	اللجنة
2	✓ الالكتروني	✓ وجاهي	سمير محمد خليل محمود سكر/ رئيس اللجنة	
2	✓ الالكتروني	✓ وجاهي	يعقوب مناويل يعقوب سابيلا/ عضو لجنة	لجنة إدارة المخاطر
2	✓ الالكتروني	✓ وجاهي	يعقوب فؤاد يعقوب معتوق/ عضو لجنة	

الجمعية	الاجتماع الثالث	الاجتماع الثاني	الاجتماع الأول	الاسم	اللجنة
3	✓ الالكتروني	✓ الالكتروني	✓ الالكتروني	وليد فرنسوا جنادري/ رئيس اللجنة	
3	✓ الالكتروني	✓ الالكتروني	✓ الالكتروني	زيد أنور عبد الرحمن عقروق/ عضو لجنة	لجنة الحوكمة والامتثال
3	✓ الالكتروني	✓ الالكتروني	✓ الالكتروني	جمانة عبدالجبار حامد/ عضو لجنة	

المجموع	الاجتماع الثالث	الاجتماع الثاني	الاجتماع الأول	الاسم	اللجنة
3	✓ الكتروني	✓ الكتروني	✓ الكتروني	زياد أنور عبد الرحمن عقروق/ رئيس اللجنة	لجنة الترشيحات والمكافآت لغاية تاريخ ٢٠٢٥/٤/٢٩
3	✓ الكتروني	✓ الكتروني	✓ الكتروني	علاء الدين «الخطيب التميمي»/ عضو لجنة	
3	✓ الكتروني	✓ الكتروني	✓ الكتروني	هبة نشأت دليوان المجالي/ عضو لجنة	

المجموع	الاجتماع الخامس	الاجتماع الرابع	الاسم	اللجنة
2	✓ الكتروني	✓ الكتروني	هبة نشأت دليوان المجالي/ رئيس اللجنة	لجنة الترشيحات والمكافآت اعتباراً من تاريخ ٢٠٢٥/٤/٣٠
2	✓ الكتروني	✓ الكتروني	زياد أنور عبد الرحمن عقروق/ عضو لجنة	
2	✓ الكتروني	✓ الكتروني	علاء الدين «الخطيب التميمي»/ عضو لجنة	
2	✓ الكتروني	✓ الكتروني	سمير محمد خليل محمود سكر/	
2	✓ الكتروني	x	جمانة عبدالجبار حامد/ عضو لجنة	

المجموع	الاجتماع الثالث	الاجتماع الثاني	الاجتماع الأول	الاسم	اللجنة
3	✓ الكتروني	✓ الكتروني	✓ الكتروني	زياد أنور عبد الرحمن عقروق/ رئيس اللجنة	لجنة الاستثمار
3	✓ الكتروني	✓ الكتروني	✓ الكتروني	يعقوب مناويل يعقوب سابيلا/ عضو لجنة	
3	✓ الكتروني	✓ الكتروني	✓ الكتروني	علاء الدين «الخطيب التميمي»/ عضو لجنة	
3	✓ الكتروني	✓ الكتروني	✓ الكتروني	فادي جميل سعادة/ عضو لجنة	

المجموع	الاجتماع الثاني	الاجتماع الأول	الاسم	اللجنة
2	✓ الكتروني	✓ الكتروني	هبة نشأت دليوان المجالي / رئيس اللجنة	لجنة تكنولوجيا المعلومات
2	✓ الكتروني	✓ الكتروني	وليد فرنسوا جنادري / لجنة	
2	✓ الكتروني	✓ الكتروني	سمير محمد خليل محمود سكر / عضو لجنة	
2	✓ الكتروني	✓ الكتروني	يعقوب مناويل ساببلا / لجنة	
2	✓ الكتروني	✓ الكتروني	فادي جميل سعادة / لجنة عضو	
2	✓ الكتروني	✓ الكتروني	لانا نبيل ترجمان / عضو لجنة	
2	✓ الكتروني	✓ الكتروني	مي سلامة شحاتيت / لجنة عضو	
2	✓ الكتروني	✓ الكتروني	ربي بسام الشاهد / لجنة عضو	

سابعاً: المناصب التنفيذية في الشركة وأسماء الأشخاص الذين يشغلونها.

الاسم	المنصب
فادي جميل سعادة	المدير العام
أمجد محمد مرار	نائب المدير العام/ التأمينات العامة
ربى بسام الشاهد	نائب المدير العام/ الشؤون المالية
عماد الياس الناعوري	نائب المدير العام/ الحياة والصحة الجماعي
مي سلامة شحاتيت	نائب المدير العام/ الحياة والصحة الفردي
علاء محمد وليد الخليل	نائب المدير العام/ المبيعات
سامر سليم بشناق	مساعد المدير العام/ إعادة التأمين
علا الياس حداد	مساعد المدير العام/ الموارد البشرية
لانا نبيل ترجمان	مساعد المدير العام/ تكنولوجيا المعلومات

ثامناً: ضابط ارتباط الحوكمة في الشركة.  
مدير الامتثال وتطبيق التشريعات السيدة بيان قابوق.  
أنا الموقع أدناه زياد أنور عقروق بصفتي رئيس مجلس ادارة شركة النسر العربي للتأمين أقر بصحة ودقة واكتمال المعلومات الواردة في هذا التقرير.

٢٠٢٦/٢/٢٦

رئيس مجلس الإدارة

زياد أنور عقروق

*Ziad Anwar Aqrout*



النسر العربي للتأمين  
عضو في مجموعة البنك العربي

# ملخص نتائج تقرير تقييم الشكاوى



ملخص نتائج تقرير تقييم الشكاوي.

عدد الشكاوى التي تم تسويتها	عدد الشكاوى الواردة	فروع التأمين
١٢	١٢	التأمين الطبي
٧	٧	التأمين على الحياة الاستثماري (الادخاري)
١	١	التأمين على الحياة المؤقت



## التقرير السنوي

الشميساني - شارع عصام العجلوني - بناية رقم ٢١

ص.ب. ٩١٩٤ عمان ١١١٩١ الأردن

هاتف: ٥٦٨٥١٧١ - فاكس: ٥٦٨٥٨٩٠

[www.al-nisr.com](http://www.al-nisr.com)